



แผนพัฒนาท้องถิ่นสี่ปี (พ.ศ.2561-2564)

องค์การบริหารส่วนตำบลหนองม่วง
อำเภอโคกสูง จังหวัดสระแก้ว

งานนโยบายและแผน
สำนักปลัดองค์การบริหารส่วนตำบลหนองม่วง

ส่วนที่ 1

สภาพทั่วไปและข้อมูลพื้นฐาน

ข้อมูลเกี่ยวกับที่ตั้ง อาณาเขต เขตการปกครอง ประชากร ผลิตภัณฑ์มวลรวม รายได้ การศึกษา
สาธารณสุขความปลอดภัยในชีวิตและทรัพย์สิน และทรัพยากรธรรมชาติ

1.ด้านกายภาพ ที่ตั้ง

องค์การบริหารส่วนตำบลหนองม่วง ที่ทำการองค์การบริหารส่วนตำบลหนองม่วง ตั้งอยู่เลขที่ 192 หมู่
ที่ 1 ตำบลหนองม่วง อำเภอโคกสูง จังหวัดสระแก้ว ตั้งอยู่ทิศตะวันออกของจังหวัดสระแก้ว ห่างจากตัว
จังหวัดสระแก้ว ประมาณ 70 กิโลเมตร ที่ทำการองค์การบริหารส่วนตำบลหนองม่วง ห่างจากที่ว่าการอำเภอ
โคกสูงประมาณ 4 กิโลเมตร ได้ยกฐานะจากสภาตำบลเป็นองค์การบริหารส่วนตำบล เมื่อ พ.ศ. 2540 ตาม
พระราชบัญญัติสภาตำบลและองค์การบริหารส่วนตำบล พ.ศ. 2537 เป็นลำดับที่ 5,356 จากทั้งหมด 6,746
แห่ง

อาณาเขต เขตการปกครอง มีเขตพื้นที่ติดต่อ คือ

- ทิศตะวันออกมีอาณาเขตติดต่อกับพื้นที่ขององค์การบริหารส่วนตำบลโคกสูง
- ทิศตะวันตก มีพื้นที่ติดต่อกับพื้นที่ขององค์การบริหารส่วนตำบลแซร์อ อำเภอนครหลวง จังหวัด
สระแก้ว
- ทิศใต้ มีอาณาเขตติดต่อกับพื้นที่ขององค์การบริหารส่วนตำบลหนองแวง
- ทิศเหนือ มีอาณาเขตติดต่อกับพื้นที่ขององค์การบริหารส่วนตำบลหนองสังข์ อำเภอรัฐประเทศ
จังหวัดสระแก้ว

เนื้อที่

พื้นที่อยู่ในเขตรับผิดชอบขององค์การบริหารส่วนตำบลหนองม่วง มีพื้นที่ประมาณ 54.40 ตาราง
กิโลเมตร 34,000 ไร่

ภูมิประเทศ

พื้นที่โดยส่วนใหญ่ขององค์การบริหารส่วนตำบลหนองม่วง มีสภาพเป็นที่ราบลาดเทไปทางทิศ
ตะวันออก สู่ประเทศกัมพูชา ภูเขาที่สำคัญ คือ เขาอีต้าง และเขาพรมสุวรรณ ลำน้ำที่สำคัญมี 1 สาย คือ ลำ
ห้วยคลองยาง ประกอบกับสภาพพื้นที่ดินเป็นดินร่วนปนทราย ลักษณะดิน เป็นดินไม่อุ้มน้ำฤดูฝนมีปริมาณ
น้ำฝนน้อยทำให้ผลผลิตทางการเกษตรตกต่ำ ปลูกพืชไม่คุ้มทุน ส่วนพื้นที่ป่านั้นเดิมเคยมีป่าไม้จำนวนมาก แต่
ในปัจจุบันเป็นที่ทำกินของราษฎรทั้งหมด

จำนวนหมู่บ้าน

แบ่งพื้นที่การปกครองออกเป็น 14 หมู่บ้าน ดังนี้

หมู่ที่ 1	บ้านหนองม่วง	นายสุรชัย กันเมียน	เป็นผู้ใหญ่บ้าน
หมู่ที่ 2	บ้านหนองแคน	นายศุภกร พงพรม	เป็นผู้ใหญ่บ้าน
หมู่ที่ 3	บ้านผาสุก	นายศรสิทธิ์ เพ็ชรศรี	เป็นผู้ใหญ่บ้าน
หมู่ที่ 4	บ้านหนองแอก	นายบุญเพ็ง พันโบ	เป็นกำนัน
หมู่ที่ 5	บ้านโคกสว่าง	นายเขียนทองจอก	เป็นผู้ใหญ่บ้าน
หมู่ที่ 6	บ้านโคกสามัคคี	นายสมพร อ่อนอุทัย	เป็นผู้ใหญ่บ้าน
หมู่ที่ 7	บ้านทตสามัคคี	นายสุพรรณ ทุมพล	เป็นผู้ใหญ่บ้าน
หมู่ที่ 8	บ้านคลองทราย	นางสาวจิรัชยา เผือกสีสุก	เป็นผู้ใหญ่บ้าน
หมู่ที่ 9	บ้านไผ่งาม	นายสงว บำรุงไร่	เป็นผู้ใหญ่บ้าน
หมู่ที่ 10	บ้านสุขเจริญ	นายทองแดง ศาลางาม	เป็นผู้ใหญ่บ้าน
หมู่ที่ 11	บ้านสว่างพัฒนา	นายฉายา เวฬุตั้ง	เป็นผู้ใหญ่บ้าน
หมู่ที่ 12	บ้านหนองโสน	นายสมศวรรรมฝักแว่น	เป็นผู้ใหญ่บ้าน
หมู่ที่ 13	บ้านถาวรสามัคคี	นายสมพร หาญชัย	เป็นผู้ใหญ่บ้าน
หมู่ที่ 14	บ้านหนองหว้า	นายเลื่อน แก่นจันทร์	เป็นผู้ใหญ่บ้าน

2. ด้านการเมืองการปกครอง

ศักยภาพขององค์การบริหารส่วนตำบลหนองม่วง

บุคลากร จำนวน 55คน (ข้าราชการการเมือง ข้าราชการประจำ ลูกจ้างประจำพนักงานจ้างตามภารกิจ)

คณะผู้บริหาร

ลำดับที่	ชื่อ - สกุล	ตำแหน่ง	หมายเหตุ
1	นายเทอดศักดิ์ อาศัยกลาง	นายกอบต.	
2	นายสนั่น นพทัน	รองนายกอบต.	
3	นายจักรพงษ์ นนตานอก	รองนายกอบต.	
4	นางสาวทองศรี ภูมิเรศสุนทร	เลขานุการนายกอบต.	

สมาชิกสภาองค์การบริหารส่วนตำบล

จำนวน 28 คน

ลำดับที่	ชื่อ - สกุล	ตำแหน่ง	ตำแหน่งใน อบต.	หมายเหตุ
1	นายวิจิตร จันทร์ทอง	สมาชิกอบต. หมู่ที่ 1	สมาชิกสภาฯ	
2	นายวีระ พงสมร	สมาชิกอบต. หมู่ที่ 1	สมาชิกสภาฯ	

3	นายประจวบ	สมหวัง	สมาชิกอบต. หมู่ที่ 2	สมาชิกสภา	
4	นางสมจิตร	บุตรโคตร	สมาชิกอบต. หมู่ที่ 2	สมาชิกสภา	
5	นายวิโรจน์	พงษ์สมร	สมาชิกอบต. หมู่ที่ 3	สมาชิกสภา	
6	นายจันทร์	นาลาด	สมาชิกอบต. หมู่ที่ 3	สมาชิกสภา	
7	นายตึก	จันทร์บุญจันทร์	สมาชิกอบต. หมู่ที่ 4	สมาชิกสภา	
8	นายทวีศักดิ์	เพ็งสอน	สมาชิกอบต. หมู่ที่ 4	สมาชิกสภา	
9	นายสมพงษ์	ฤทธิพิศ	สมาชิกอบต. หมู่ที่ 5	รองประธานสภา	
10	นางกัญญา	เฉียดพรมราช	สมาชิกอบต. หมู่ที่ 5	สมาชิกสภา	
11	นายสุพล	ทนนไทสง	สมาชิกอบต. หมู่ที่ 6	สมาชิกสภา	
12	นายต๋อง	พงพรม	สมาชิกอบต. หมู่ที่ 6	ประธานสภา	
13	นายสม	ยางนอก	สมาชิกอบต. หมู่ที่ 7	สมาชิกสภา	
14	นายนิคม	โสมวงศ์	สมาชิกอบต. หมู่ที่ 7	สมาชิกสภา	
15	นายสมบุญ	เผือกสีสุข	สมาชิกอบต. หมู่ที่ 8	สมาชิกสภา	
16	นายพยุ่ง	นวนท่า	สมาชิกอบต. หมู่ที่ 8	สมาชิกสภา	
17	นายอุดมศักดิ์	กุลนาม	สมาชิกอบต. หมู่ที่ 9	สมาชิกสภา	
18	นายต่อม	หอมห้อย	สมาชิกอบต. หมู่ที่ 9	สมาชิกสภา	
19	นางอุไรลักษณ์	สนธิภูมาศ	สมาชิกอบต. หมู่ที่ 10	สมาชิกสภา	
20	นายสำรวย	ศรีนวล	สมาชิกอบต. หมู่ที่ 10	สมาชิกสภา	
21	นายวิเชียร	บุญอุดม	สมาชิกอบต. หมู่ที่ 11	สมาชิกสภา	
22	นายจำลอง	ปอสี	สมาชิกอบต. หมู่ที่ 11	สมาชิกสภา	
23	นายพรชัย	มะลิเกศ	สมาชิกอบต. หมู่ที่ 12	สมาชิกสภา	
24	นางสาวเกศแก้ว	นามโคตร	สมาชิกอบต. หมู่ที่ 12	สมาชิกสภา	
25	นางสมัย	สะเทินรัมย์	สมาชิกอบต. หมู่ที่ 13	สมาชิกสภา	
26	นายบุญ	ปะพะลา	สมาชิกอบต. หมู่ที่ 13	สมาชิกสภา	
27	นายสิงห์	หวังผล	สมาชิกอบต. หมู่ที่ 14	สมาชิกสภา	
28	นายสมศักดิ์	โพยนอก	สมาชิกอบต. หมู่ที่ 14	สมาชิกสภา	

สำนักงานปลัดฯ

ลำดับที่	ชื่อ - สกุล	ตำแหน่ง	หมายเหตุ
1	นายภูมิสิทธิ์ นนทดา	ปลัดองค์การบริหารส่วนตำบล	พนักงาน
2	นายทิวา นาดิ	หัวหน้าสำนักปลัด	พนักงาน
3	น.ส.เพ็ญพิชชา การาช	นักทรัพยากรบุคคลชำนาญการ	พนักงาน
4	นายอภิรุณ สีเยี่ยม	นักวิเคราะห์นโยบายและแผนปฏิบัติการ	พนักงาน
5	นายพลศักดิ์ รักษ์ศักดิ์	เจ้าพนักงานธุรการชำนาญงาน	พนักงาน
6	นายชลลพพรช คำน้อย	นักพัฒนาชุมชน	ลูกจ้างประจำ
7	นายนิวัฒน์ กันเกตุทิม	พนักงานขับเครื่องจักรกลเบา	พนักงานจ้าง

กองคลัง

ลำดับที่	ชื่อ - สกุล	ตำแหน่ง	หมายเหตุ
1	นางดวงทิวา นิตุธร	ผู้อำนวยการกองคลัง	พนักงาน
2	นางญาณี ปัญญาลือ	นักวิชาการเงินและบัญชีชำนาญการ	พนักงาน
3	นางสาวมะลิวรรณ แก่นจันทร์	เจ้าพนักงานจัดเก็บรายได้ปฏิบัติงาน	พนักงาน
4	นางสาวขวัญหทัย หวังผล	เจ้าพนักงานการเงินและบัญชีปฏิบัติงาน	พนักงาน
5	นายคมศักดิ์ สีทา	เจ้าพนักงานพัสดุปฏิบัติงาน	พนักงาน
6	นางสาวนิสา จันตะคาม	ผ.เจ้าหน้าที่จะจัดเก็บรายได้	พนักงานจ้าง
7	นางสาววราภรณ์ กรสี	ผ.เจ้าหน้าที่จะการบัญชีและการเงิน	พนักงานจ้าง

กองการศึกษา ศาสนา และวัฒนธรรม

ลำดับที่	ชื่อ - สกุล	ตำแหน่ง	หมายเหตุ
1	นางอรทัย โพธิ์ไทร	นักวิชาการศึกษาชำนาญการ	พนักงาน
2	นางอรัญญา เหล่าหวายนอก	ครูผู้ดูแลเด็กเล็ก	พนักงาน
3	นางอิสราภรณ์ ภูมิเรศสุนทร	ครูผู้ดูแลเด็กเล็ก	พนักงาน
4	นางวรรณัน หันพรม	ครูผู้ดูแลเด็กเล็ก	พนักงาน
5	นางวัฒนาพร คำน้อย	ผู้ช่วยครูผู้ดูแลเด็ก	พนักงานจ้าง
6	นางสาวกนกวรรณ ถาวรบุญ	ผู้ช่วยครูผู้ดูแลเด็ก	พนักงานจ้าง

กองช่าง

ลำดับที่	ชื่อ - สกุล	ตำแหน่ง	หมายเหตุ
1	นายรินญา เหล่าหวายนอก	ผู้อำนวยการกองช่าง	พนักงาน
2	นายปฐมพงษ์ จันทรอ้วน	นายช่างโยธาชำนาญงาน	พนักงาน
3	นายสายชล แสนนอก	ผู้ช่วยนายช่างโยธา	พนักงานจ้าง

3.ด้านประชากร

มีประชากรทั้งสิ้น 9,865 คน แยกเป็นชาย 4,962 คน เป็นหญิง 4,903คน มีจำนวนครัวเรือน 2,465 ครัวเรือน มีความหนาแน่นของประชากรโดยเฉลี่ย 173.41 คน/ตารางกิโลเมตร

4.ด้านสภาพทางสังคม

การศึกษา

- โรงเรียนระดับประถมศึกษา จำนวน 5 แห่ง
 - 1.โรงเรียนสหสังฆ์มหาคุณ
 - 2.โรงเรียนวัดหนองม่วง
 - 3.โรงเรียนบ้านหนองแอก
 - 4.โรงเรียนอนุบาลธรรมศิริวิทยาการ
 - 5.โรงเรียนบ้านโคกสามัคคี
- โรงเรียนขยายโอกาสการศึกษาจำนวน 1 แห่ง
 1. โรงเรียนบ้านโคกสามัคคี

- ศูนย์พัฒนาเด็กเล็ก จำนวน 2 แห่ง
 1. ศูนย์พัฒนาเด็กเล็กบ้านโคกสว่าง
 2. ศูนย์พัฒนาเด็กเล็กบ้านหนองม่วง

ศาสนา

- มีวัด จำนวน 9 แห่ง

1. วัดหนองแอก	6. วัดผาสุก
2. วัดป่าสันติธรรม	7. วัดบ้านโคกสามัคคี
3. วัดโคกสว่าง	8. วัดคลองทราย
4. วัดบ้านทตสามัคคีธรรม	9. วัดหนองม่วง
5. วัดหนองแคน	

การสาธารณสุข

- มีสถานบริการสาธารณสุข จำนวน 2 แห่ง
 - ร.พ.ส่งเสริมสุขภาพชุมชนหนองม่วง
 - ร.พ.ส่งเสริมสุขภาพชุมชนไผ่งาม

5. ด้านระบบบริการพื้นฐาน

การคมนาคม การจราจร

องค์การบริหารส่วนตำบลหนองม่วง เป็นพื้นที่ด้านทิศตะวันออกติดกับตำบลหนองแวง กิ่งอำเภอโคกสูง จังหวัดสระแก้ว การคมนาคมมีทางหลวงหมายเลข 348 ซึ่งเป็นทางผ่านระหว่างจังหวัดจันทบุรี สู่จังหวัดบุรีรัมย์ และระหว่างอำเภออรัญประเทศกับอำเภอตาพระยา การเดินทางของประชาชนจะใช้บริการรถโดยสารเป็นหลัก ส่วนการติดต่อระหว่างภายในตำบลจะติดต่อโดยรถส่วนตัว คือ รถจักรยานยนต์ รถยนต์ส่วนบุคคล

การประปา

มีการประปาหมู่บ้าน จำนวน 14 แห่ง

ด้านทรัพยากรธรรมชาติและสิ่งแวดล้อม

- ฝาย จำนวน 18 แห่ง
- สระน้ำ จำนวน 23 บ่อ
- คลอง จำนวน 8 สาย

6. ด้านเศรษฐกิจ

การเกษตร

ประชากรในเขตองค์การบริหารส่วนตำบลหนองม่วง ประกอบอาชีพเลี้ยงโค, เลี้ยงกระบือ, เลี้ยงไก่, เลี้ยงหมู, ทำไร่ข้าวโพดแปดแถว, ทำไร่มันสำปะหลัง และทำนา ไร่อ้อย

การอุตสาหกรรม

- โรงสีข้าว จำนวน 6 แห่ง
- ปั่นน้ำมัน (ขนาดเล็ก) จำนวน 10 แห่ง
- ปั่นน้ำมัน (ขนาดใหญ่) จำนวน 1 แห่ง

7. เศรษฐกิจพอเพียงท้องถิ่น (ด้านการเกษตรและแหล่งน้ำ)

7.1 หมู่ที่ 1 บ้านหนองม่วง



จังหวัดสระแก้ว
อบต. หนองม่วง
หมู่บ้าน/ชุมชน หนองม่วง
จำนวนประชากรชาย
จำนวนประชากรหญิง
จำนวนครัวเรือนทั้งหมด
พื้นที่

382
420
219
5,030

คน
คน
ครัวเรือน
ไร่

ข้อมูลทางด้านการเกษตร (ทำนา)

ในเขตชลประทาน			นอกเขตชลประทาน		
จำนวนครัวเรือน	ต้นทุนเฉลี่ย	ราคาขายเฉลี่ย	จำนวนครัวเรือน	ต้นทุนเฉลี่ย	ราคาขายเฉลี่ย
	0	0		2,000	3,000

[ดูข้อมูลราคาตลาด >>](#)

ข้อมูลทางด้านการเกษตร (ทำสวน)

No Data Available

ข้อมูลด้านการเกษตร (ทำไร่)

มัน			มัน		
จำนวนครัวเรือน	ต้นทุนการผลิตเฉลี่ย	ราคาขายโดยเฉลี่ย	จำนวนครัวเรือน	ต้นทุนการผลิตเฉลี่ย	ราคาขายโดยเฉลี่ย
	2,000	8,000	2,500	10,500	

แหล่งน้ำทางการเกษตร (ธรรมชาติ)

แหล่งน้ำธรรมชาติ	เพียงพอ		ไม่เพียงพอ	
	ทั้งหมด	ไม่ทั้งหมด	ทั้งหมด	ไม่ทั้งหมด
แม่น้ำ	0	0	0	0
ห้วย/ลำธาร	0	0	0	0
คลอง	0	1	0	1
หนองน้ำขัง	0	0	0	0
น้ำตก	0	0	0	0

แหล่งน้ำทางการเกษตร (ที่มนุษย์สร้าง)

แหล่งน้ำที่มนุษย์สร้าง	เพียงพอ		ไม่เพียงพอ	
	ทั้งหมด	ไม่ทั้งหมด	ทั้งหมด	ไม่ทั้งหมด
แก้มลิง	0	0	0	0
อ่างเก็บน้ำ	0	0	0	0
ฝาย	0	0	0	0
สระ	0	1	0	1
คลองชลประทาน	0	0	0	0

ข้อมูลด้านแหล่งน้ำกิน น้ำใช้ (หรือน้ำเพื่อการอุปโภค บริโภค)

แหล่งน้ำกิน	ไม่มี		เพียงพอ		ไม่เพียงพอ	
	ทั้งหมด	ไม่ทั้งหมด	ทั้งหมด	ไม่ทั้งหมด	ทั้งหมด	ไม่ทั้งหมด
บ่อน้ำบาดาลสาธารณะ	0	0	0	1	0	1
บ่อน้ำตื้นสาธารณะ	0	0	0	1	0	1
ประปาหมู่บ้าน (ขององค์กรปกครองส่วนท้องถิ่น)	0	0	0	0	0	0
ระบบประปา (การประปาส่วนภูมิภาค)	0	0	0	0	0	0
แหล่งน้ำธรรมชาติ	0	0	0	1	0	1

ปัญหาและความต้องการในการทำการเกษตรของ หมู่บ้าน/ชุมชน และโครงการ/แผนที่ หมู่บ้าน/ชุมชนเสนอ

ด้าน	ประเด็น	ปัญหา	การแก้ปัญหา/ความต้องการทางเกษตร	โครงการ / แผนงานที่โครงการให้ อบป. / หน่วยงานต่างๆ ช่วยเหลือ
ด้านแหล่งน้ำทางการเกษตร	ขาดงบประมาณเพื่อการเกษตร	ปริมาณน้ำเพื่อการเกษตรไม่เพียงพอ	เจาะบ่อน้ำบาดาลเพื่อการเกษตร	เจาะบ่อน้ำบาดาลเพื่อการเกษตร ในพื้นที่ที่สำคัญ
	ขาดคลองแหล่งน้ำ	คลอง กักเก็บน้ำในปริมาณน้อย	ขุดขยายคลองห้วยน้อย เพิ่มพื้นที่กักเก็บน้ำ	ขุดขยายคลองห้วยน้อย

7.2 หมู่ที่ 2 บ้านหนองแคน



จังหวัดสระแก้ว
อบต. หนองม่วง
หมู่บ้าน/ชุมชน หนองแคน
จำนวนประชากรชาย
จำนวนประชากรหญิง
จำนวนครัวเรือนทั้งหมด
พื้นที่

373
333
190
2,980

คน
คน
ครัวเรือน
ไร่

ข้อมูลทางด้านการเกษตร (ทำนา)

ในเขตชลประทาน			นอกเขตชลประทาน		
จำนวนครัวเรือน	ต้นทุนเฉลี่ย	ราคาขายเฉลี่ย	จำนวนครัวเรือน	ต้นทุนเฉลี่ย	ราคาขายเฉลี่ย
	0	0		2,000	3,000

[ดูข้อมูลราคาตลาด >>>](#)

ข้อมูลทางด้านการเกษตร (ทำสวน)

No Data Available

ข้อมูลด้านการเกษตร (ทำไร่)

มัน			ถั่ว		
จำนวนครัวเรือน	ต้นทุนการผลิตเฉลี่ย	ราคาขายโดยเฉลี่ย	จำนวนครัวเรือน	ต้นทุนการผลิตเฉลี่ย	ราคาขายโดยเฉลี่ย
	2,000	8,000	2,500	10,500	

แหล่งน้ำทางการเกษตร (ธรรมชาติ)

แหล่งน้ำธรรมชาติ	เพื่อการ		ไม่เพื่อการ	
	ทำเลี้ยง	ไม่ทำเลี้ยง	ทำเลี้ยง	ไม่ทำเลี้ยง
แม่น้ำ	0	0	0	0
ห้วย/ลำธาร	0	0	0	0
คลอง	0	1	0	1
หนองน้ำขัง	0	0	0	0
น้ำตก	0	0	0	0

แหล่งน้ำทางการเกษตร (ที่มนุษย์สร้าง)

แหล่งน้ำที่มนุษย์สร้าง	เพื่อการ		ไม่เพื่อการ	
	ทำเลี้ยง	ไม่ทำเลี้ยง	ทำเลี้ยง	ไม่ทำเลี้ยง
แก้มลิง	0	0	0	0
อ่างเก็บน้ำ	0	0	0	0
ฝาย	0	1	0	1
สระ	0	0	0	0
คลองชลประทาน	0	0	0	0

ข้อมูลด้านแหล่งน้ำกิน น้ำใช้ (หรือน้ำเพื่อการอุปโภค บริโภค)

แหล่งน้ำกิน	ไม่มี		เพื่อการ		ไม่เพื่อการ	
	ทำเลี้ยง	ไม่ทำเลี้ยง	ทำเลี้ยง	ไม่ทำเลี้ยง	ทำเลี้ยง	ไม่ทำเลี้ยง
บ่อน้ำบาดาลสาธารณะ	0	0	1	0	1	0
บ่อน้ำผิวดินสาธารณะ	0	0	0	0	0	0
ประปาหมู่บ้าน (ขององค์กรปกครองส่วนท้องถิ่น)	0	0	1	0	1	0
ระบบประปา (การประปาส่วนภูมิภาค)	0	0	0	0	0	0
แหล่งน้ำธรรมชาติ	0	0	0	0	0	0

ปัญหาและความต้องการในการทำการเกษตรของ หมู่บ้าน/ชุมชน และโครงการ/แผนที่ หมู่บ้าน/ชุมชนเสนอ

ด้าน	ประเด็น	ปัญหา	การแก้ปัญหา/ความต้องการทางเกษตร	โครงการ / แผนงานที่โครงการโพธิ์ท่า / หน่วยงานต่างๆ ช่วยเหลือ
ด้านแหล่งน้ำทางการเกษตร	ขุดลอกแหล่งน้ำ	1. คลอง กักเก็บได้ในปริมาณน้อย	1. ขุดขยายคลองขาง เหนือพื้นที่กักเก็บน้ำ	1. ขุดลอกคลองขาง
	สร้างฝายกักเก็บน้ำ	1. คลอง กักเก็บได้ในปริมาณน้อย	1. สร้างทดดินกั้นน้ำ หรือฝายเขย	1. ก่อสร้างทดดินกั้นน้ำ 2. ก่อสร้างฝายเขย
	ขุดเจาะบ่อน้ำเพื่อการเกษตร	ปริมาณน้ำเพื่อการเกษตรไม่เพียงพอ	เจาะบ่อน้ำเพื่อการเกษตร	เจาะบ่อน้ำเพื่อการเกษตร ในพื้นที่ที่สำคัญ

7.3 หมู่ที่ 3 บ้านผาสุก



จังหวัดสระแก้ว
อบต. พนมวง
หมู่บ้าน/ชุมชน ผาสุก
จำนวนประชากรชาย
จำนวนประชากรหญิง
จำนวนครัวเรือนทั้งหมด
พื้นที่

350
333
151
1,800
คน
คน
ครัวเรือน
ไร่

ข้อมูลทางด้านเกษตรกร (ทำนา)

ในเขตชลประทาน			นอกเขตชลประทาน		
จำนวนครัวเรือน	ต้นทุนเฉลี่ย	ราคาขายเฉลี่ย	จำนวนครัวเรือน	ต้นทุนเฉลี่ย	ราคาขายเฉลี่ย
	0	0		2,000	3,000

[ดูข้อมูลราคากลาง >>](#)

ข้อมูลทางด้านเกษตรกร (ทำสวน)
No Data Available

ข้อมูลด้านเกษตรกร (ทำไร่)

ขั้น			ขั้น		
จำนวนครัวเรือน	ต้นทุนการผลิตเฉลี่ย	ราคาขายโดยเฉลี่ย	จำนวนครัวเรือน	ต้นทุนการผลิตเฉลี่ย	ราคาขายโดยเฉลี่ย
	2,000		8,000		2,500
					10,500

แหล่งน้ำทางการเกษตร (ธรรมชาติ)

แหล่งน้ำธรรมชาติ	เพียงพอ	ไม่เพียงพอ	ทั้งสิ้น	ไม่ทั้งสิ้น
แม่น้ำ	0	0	0	0
ห้วย/ลำธาร	0	0	0	0
คลอง	0	1	0	1
หนองน้ำ/บึง	0	0	0	0
น้ำตก	0	0	0	0

แหล่งน้ำทางการเกษตร (ที่มนุษย์สร้าง)

แหล่งน้ำที่มนุษย์สร้าง	เพียงพอ	ไม่เพียงพอ	ทั้งสิ้น	ไม่ทั้งสิ้น
แก้มลิง	0	0	0	0
อ่างเก็บน้ำ	0	0	0	0
ฝาย	1	0	0	1
สระ	0	1	0	1
คลองชลประทาน	0	0	0	0

ข้อมูลด้านแหล่งน้ำกิน น้ำใช้ (หรือน้ำเพื่อการอุปโภค บริโภค)

แหล่งน้ำกิน	ไม่มี	เพียงพอ	ไม่เพียงพอ	ทั้งสิ้น	ไม่ทั้งสิ้น
บ่อน้ำบาดาลสาธารณะ	0	1	0	0	1
บ่อน้ำตื้นสาธารณะ	0	0	0	0	0
ประปาหมู่บ้าน (ขอลงค่าอุปกรณ์บางส่วนท้องถิ่น)	0	0	0	0	0
ระบบประปา (การประปาส่วนภูมิภาค)	0	0	0	0	0
แหล่งน้ำธรรมชาติ	0	0	0	0	0

ปัญหาและความต้องการในการทำการเกษตรของ หมู่บ้าน/ชุมชน และโครงการ/แผนท์ หมู่บ้าน/ชุมชนเสนอ

ด้าน	ประเด็น	ปัญหา	การแก้ปัญหา/ความต้องการทางเกษตร	โครงการ / แผนงานที่ต้องการให้ อบต. / หน่วยงานต่างๆ ช่วยเหลือ
ด้านแหล่งน้ำทางการเกษตร	ขาดสระเก็บน้ำ	สระน้ำ กักเก็บได้ในปริมาณน้อย	ขุดขยายสระน้ำ เพิ่มพื้นที่กักเก็บน้ำ	ขุดขยายสระน้ำบ้านผาสุก
	ขาดงบประมาณเพื่อการเกษตร	ปริมาณน้ำเพื่อการเกษตรไม่เพียงพอ	เจาะบ่อน้ำบาดาลเพื่อการเกษตร	เจาะบ่อน้ำบาดาลเพื่อการเกษตร ในพื้นที่ที่สำคัญ
ด้านการลดรายจ่ายและเพิ่มรายได้	อื่นๆ	ขาดงบประมาณเพื่อใช้ในการสนับสนุนกลุ่มอาชีพ	สนับสนุนงบประมาณให้กลุ่มอาชีพเพิ่มเติม	1. สนับสนุนงบประมาณแก่เกษตรกร และกลุ่มอาชีพ

7.4 หมู่ที่ 4 บ้านหนองแอก



จังหวัดสระแก้ว
อบต. หนองม่วง
หมู่บ้าน/ชุมชน หนองแอก
จำนวนประชากรชาย
จำนวนประชากรหญิง
จำนวนครัวเรือนทั้งหมด
พื้นที่

348
325
151
2,350

คน
คน
ครัวเรือน
ไร่

ข้อมูลทางด้านการเกษตร (ทำนา)

ในเขตชลประทาน			นอกเขตชลประทาน		
จำนวนครัวเรือน	ต้นทุนเฉลี่ย	ราคาขายเฉลี่ย	จำนวนครัวเรือน	ต้นทุนเฉลี่ย	ราคาขายเฉลี่ย
	0	0		2,000	3,000

[ดูข้อมูลราคากลาง >>](#)

ข้อมูลทางด้านการเกษตร (ทำสวน)

No Data Available

ข้อมูลด้านการเกษตร (ทำไร่)

มัน			มัน		
จำนวนครัวเรือน	ต้นทุนการผลิตเฉลี่ย	ราคาขายโดยเฉลี่ย	จำนวนครัวเรือน	ต้นทุนการผลิตเฉลี่ย	ราคาขายโดยเฉลี่ย
	2,000	8,000	2,500	10,500	

แหล่งน้ำทางการเกษตร (ธรรมชาติ)

แหล่งน้ำธรรมชาติ	เพียงพอ	ไม่เพียงพอ	ทั้งสิ้น	ไม่ทั้งสิ้น
แม่น้ำ	0	0	0	0
ห้วย/ลำธาร	0	0	0	0
คลอง	0	0	0	0
หนอง/บึง	0	0	0	0
น้ำตก	0	0	0	0

แหล่งน้ำทางการเกษตร (ที่มนุษย์สร้าง)

แหล่งน้ำที่มนุษย์สร้าง	เพียงพอ	ไม่เพียงพอ	ทั้งสิ้น	ไม่ทั้งสิ้น
แก้มลิง	0	0	0	0
อ่างเก็บน้ำ	0	0	0	0
ฝาย	0	0	0	0
สระ	0	1	0	1
คลองชลประทาน	0	0	0	0

ข้อมูลด้านแหล่งน้ำกิน น้ำใช้ (หรือน้ำเพื่อการอุปโภค บริโภค)

แหล่งน้ำกิน	ไม่มี	เพียงพอ	ไม่เพียงพอ	ทั้งสิ้น	ไม่ทั้งสิ้น
บ่อน้ำบาดาลสาธารณะ	0	0	1	0	1
บ่อน้ำผิวดินสาธารณะ	0	0	0	0	0
ประปาหมู่บ้าน (ขององค์กรปกครองส่วนท้องถิ่น)	0	0	0	0	0
ระบบประปา (การประปาส่วนภูมิภาค)	0	0	0	0	0
แหล่งน้ำธรรมชาติ	0	0	0	0	0

ปัญหาและความต้องการในการทำการเกษตรของ หมู่บ้าน/ชุมชน และโครงการ/แผนที่ หมู่บ้าน/ชุมชนเสนอ

ด้าน	ประเด็น	ปัญหา	การแก้ปัญหา/ความต้องการทางเกษตร	โครงการ / แผนงานที่ต้องการให้ อบป. / หน่วยงานกลาง ช่วยเหลือ
ด้านแหล่งน้ำทางการเกษตร	ขาดจะบ่อน้ำบาดาลเพื่อการเกษตร	ปริมาณน้ำเพื่อการเกษตรไม่เพียงพอ	เจาะบ่อน้ำบาดาลเพื่อการเกษตร	เจาะบ่อน้ำบาดาลเพื่อการเกษตร ในพื้นที่ที่สำคัญ

7.5 หมู่ที่ 5 บ้านโคกสว่าง



จังหวัดสระแก้ว
อบต. พนมมิ่ง
หมู่บ้าน/ชุมชน โคกสว่าง
จำนวนประชากรชาย
จำนวนประชากรหญิง
จำนวนครัวเรือนทั้งหมด
พื้นที่

396
364
176
2,362

คน
คน
ครัวเรือน
ไร่

ข้อมูลทางด้านเกษตรกร (ทำนา)

ในเขตชลประทาน			นอกเขตชลประทาน		
จำนวนครัวเรือน	ต้นทุนเฉลี่ย	ราคาขายเฉลี่ย	จำนวนครัวเรือน	ต้นทุนเฉลี่ย	ราคาขายเฉลี่ย
	0	0		2,000	3,000

[ดูข้อมูลราคาตลาด >>](#)

ข้อมูลทางด้านเกษตรกร (ทำสวน)

No Data Available

ข้อมูลด้านเกษตรกร (ทำไร่)

ทำ			ไม่ทำ		
จำนวนครัวเรือน	ต้นทุนการผลิตเฉลี่ย	ราคาขายโดยเฉลี่ย	จำนวนครัวเรือน	ต้นทุนการผลิตเฉลี่ย	ราคาขายโดยเฉลี่ย
	2,000		8,000		2,500
					10,500

แหล่งน้ำทางการเกษตร (ธรรมชาติ)

แหล่งน้ำธรรมชาติ	เพียงพอ	ไม่เพียงพอ	กำลัง	ไม่กำลัง
แม่น้ำ	0	0	0	0
ห้วย/ลำธาร	0	0	0	0
คลอง	0	1	0	1
หนองน้ำวัง	0	0	0	0
น้ำตก	0	0	0	0

แหล่งน้ำทางการเกษตร (ที่มนุษย์สร้าง)

แหล่งน้ำที่มนุษย์สร้าง	เพียงพอ	ไม่เพียงพอ	กำลัง	ไม่กำลัง
แก้มลิง	0	1	0	1
อ่างเก็บน้ำ	0	0	0	0
ฝาย	0	1	0	1
สระ	0	1	0	1
คลองชลประทาน	0	0	0	0

ข้อมูลด้านแหล่งน้ำกิน น้ำใช้ (หรือน้ำเพื่อการอุปโภค บริโภค)

แหล่งน้ำกิน	ไม่มี	เพียงพอ	ไม่เพียงพอ	กำลัง	ไม่กำลัง
บ่อน้ำบาดาลสาธารณะ	0	0	1	1	0
บ่อน้ำดื่มสาธารณะ	0	0	0	0	0
ประปาหมู่บ้าน (ขุดเจาะ/เครื่องกรองส่วนท้องถิ่น)	0	0	0	0	0
ระบบประปา (การประปาส่วนภูมิภาค)	0	0	0	0	0
แหล่งน้ำธรรมชาติ	0	0	1	0	1

ปัญหาและความต้องการในการทำการเกษตรของ หมู่บ้าน/ชุมชน และโครงการ/แผนที่ หมู่บ้าน/ชุมชนเสนอ

ด้าน	ประเด็น	ปัญหา	การแก้ปัญหา/ความต้องการทางเกษตร	โครงการ / แผนงานที่ต้องการให้ อบต. / หน่วยงานต่างๆ ช่วยเหลือ
ด้านแหล่งน้ำทางการเกษตร	ขุดลอกแหล่งน้ำ	คลองบาง กักเก็บน้ำในบริเวณน้อย	ขุดขยายคลองบาง เก็บพื้นที่กักเก็บน้ำ	1. ขุดลอกคลองบาง
	ขุดเจาะบ่อน้ำบาดาลเพื่อการเกษตร	บริเวณน้ำเพื่อการเกษตรไม่เพียงพอ	เจาะบ่อน้ำบาดาลเพื่อการเกษตร	เจาะบ่อน้ำบาดาลเพื่อการเกษตร ในพื้นที่ที่สำคัญ
ด้านการตลาดรายจ่ายและเพิ่มรายได้	อื่นๆ	ขาดงบประมาณที่เพียงพอในการสนับสนุนกลุ่มอาชีพ	สนับสนุนงบประมาณให้กลุ่มอาชีพเพิ่มเติม	1. สนับสนุนงบประมาณแก่เกษตรกร และกลุ่มอาชีพ

7.6 หมู่ที่ 6 บ้านโคกสามัคคี



จังหวัดสระแก้ว
อบต. หนองม่วง
หมู่บ้าน/ชุมชน โคกสามัคคี
จำนวนประชากรชาย
จำนวนประชากรหญิง
จำนวนครัวเรือนทั้งหมด
พื้นที่

429
455
207
3,500

คน
คน
ครัวเรือน
ไร่

ข้อมูลทางด้านเกษตรกร (ทำนา)

ในเขตชลประทาน			นอกเขตชลประทาน		
จำนวนครัวเรือน	ต้นทุนเฉลี่ย	ราคาขายเฉลี่ย	จำนวนครัวเรือน	ต้นทุนเฉลี่ย	ราคาขายเฉลี่ย
	0	0		2,000	3,000

[ดูข้อมูลราคากลาง >>](#)

ข้อมูลทางด้านเกษตรกร (ทำสวน)

No Data Available

ข้อมูลด้านเกษตรกร (ทำไร่)

มัน			อ้อย		
จำนวนครัวเรือน	ต้นทุนการผลิตเฉลี่ย	ราคาขายโดยเฉลี่ย	จำนวนครัวเรือน	ต้นทุนการผลิตเฉลี่ย	ราคาขายโดยเฉลี่ย
	2,000	8,000		2,500	10,500

แหล่งน้ำทางการเกษตร (ธรรมชาติ)

แหล่งน้ำธรรมชาติ	เพียงพอ	ไม่เพียงพอ	ทั้งสิ้น	ไม่ทั้งสิ้น
แม่น้ำ	0	0	0	0
ห้วย/ลำธาร	0	0	0	0
คลอง	0	1	0	1
หนองน้ำขัง	0	0	0	0
น้ำตก	0	0	0	0

แหล่งน้ำทางการเกษตร (ที่มนุษย์สร้าง)

แหล่งน้ำที่มนุษย์สร้าง	เพียงพอ	ไม่เพียงพอ	ทั้งสิ้น	ไม่ทั้งสิ้น
เขื่อน	0	0	0	0
อ่างเก็บน้ำ	0	0	0	0
ฝาย	0	0	0	0
สระ	1	0	1	0
คลองชลประทาน	0	0	0	0

ข้อมูลด้านแหล่งน้ำกิน น้ำใช้ (หรือน้ำเพื่อการอุปโภค บริโภค)

แหล่งน้ำกิน	ไม่มี	เพียงพอ	ไม่เพียงพอ	ทั้งสิ้น	ไม่ทั้งสิ้น
บ่อน้ำบาดาลสาธารณะ	0	0	0	0	0
บ่อน้ำตื้นสาธารณะ	0	0	0	0	0
ประปาหมู่บ้าน (ขออนุญาตกรมชลประทานท้องถิ่น)	0	1	0	1	0
ระบบประปา (การประปาส่วนภูมิภาค)	0	0	0	0	0
แหล่งน้ำธรรมชาติ	0	0	1	0	1

ปัญหาและความต้องการในการทำการเกษตรของ หมู่บ้าน/ชุมชน และโครงการ/แผนที่ หมู่บ้าน/ชุมชนเสนอ

ด้าน	ประเด็น	ปัญหา	การแก้ปัญหา/ความต้องการทางเกษตร	โครงการ / แผนงานที่โครงการได้ อนุมัติ / หน่วยงานต่างๆ ช่วยเหลือ
ด้านการตลาดขายและเก็บเกี่ยวได้	ดีน้ำ	ขาดงบประมาณเพื่อในการสนับสนุนกลุ่มอาชีพ	สนับสนุนงบประมาณให้กลุ่มอาชีพเพิ่มเติม	1. สนับสนุนงบประมาณแก่เกษตรกร และกลุ่มอาชีพ

7.7 หมู่ที่ 7 บ้านทตสามัคคี



จังหวัดสระแก้ว
อบต.หนองม่วง
หมู่บ้าน/ชุมชน ทตสามัคคี
จำนวนประชากรชาย
จำนวนประชากรหญิง
จำนวนครัวเรือนทั้งหมด
พื้นที่

302
292
177
4,645

คน
คน
ครัวเรือน
ไร่

ข้อมูลทางด้านเกษตรกร (ทำนา)

ในเขตชลประทาน			นอกเขตชลประทาน		
จำนวนครัวเรือน	ต้นทุนเฉลี่ย	ราคาขายเฉลี่ย	จำนวนครัวเรือน	ต้นทุนเฉลี่ย	ราคาขายเฉลี่ย
	0	0		2,000	3,000
ดูข้อมูลราคาตลาด >>					

ข้อมูลทางด้านเกษตรกร (ทำสวน)

No Data Available

ข้อมูลด้านการเกษตร (ทำไร่)

ทำไร่		
จำนวนครัวเรือน	ต้นทุนการผลิตเฉลี่ย	ราคาขายโดยเฉลี่ย
		2,000
		8,000

แหล่งน้ำทางการเกษตร (ธรรมชาติ)

แหล่งน้ำธรรมชาติ	เพียงพอ	ไม่เพียงพอ	กำลัง	ไม่กำลัง
แม่น้ำ	0	0	0	0
ห้วย/ลำธาร	0	0	0	0
คลอง	0	1	1	0
หนองน้ำวัง	0	0	0	0
น้ำตก	0	0	0	0

แหล่งน้ำทางการเกษตร (ที่มนุษย์สร้าง)

แหล่งน้ำที่มนุษย์สร้าง	เพียงพอ	ไม่เพียงพอ	กำลัง	ไม่กำลัง
แก้มลิง	0	1	0	1
อ่างเก็บน้ำ	0	0	0	0
ฝาย	1	0	0	1
สระ	0	0	0	0
คลองชลประทาน	0	0	0	0

ข้อมูลด้านแหล่งน้ำกิน น้ำใช้ (หรือน้ำเพื่อการอุปโภค บริโภค)

แหล่งน้ำกิน	ไม่มี	เพียงพอ	ไม่เพียงพอ	กำลัง	ไม่กำลัง
บ่อน้ำบาดาลสาธารณะ	0	0	1	0	1
บ่อน้ำตื้นสาธารณะ	0	0	0	0	0
ประปาหมู่บ้าน (ขององค์กรปกครองส่วนท้องถิ่น)	0	0	0	0	0
ระบบประปา (การประปาส่วนภูมิภาค)	0	0	0	0	0
แหล่งน้ำธรรมชาติ	0	0	1	1	0

ปัญหาและความต้องการในการทำการเกษตรของ หมู่บ้าน/ชุมชน และโครงการ/แผนที่ หมู่บ้าน/ชุมชนเสนอ

ด้าน	ประเด็น	ปัญหา	การแก้ปัญหา/ความต้องการทางเกษตร	โครงการ / แผนงานที่ส่งมอบให้ อบปท. / หน่วยงานต่างๆ ช่วยเหลือ
ด้านแหล่งน้ำทางการเกษตร	ขาดแคลนบ่อน้ำเพื่อการเกษตร	ขาดงบประมาณที่เพียงพอในการสนับสนุนกลุ่มอาชีพ	สนับสนุนงบประมาณให้กลุ่มอาชีพเพิ่มเติม	1. สนับสนุนงบประมาณแก่เกษตรกร และกลุ่มอาชีพ
	ขาดแคลนแหล่งน้ำ	1. แก้มลิง ก็เก็บได้ใบปริมาณน้อย 2. คลองห้วยยาง ก็เก็บได้ใบปริมาณน้อย	1. ขุดขยายแก้มลิง เพิ่มพื้นที่กักเก็บน้ำ 2. ขุดขยายคลองห้วยยาง เพิ่มพื้นที่กักเก็บน้ำ	1. ขุดลอกแก้มลิงบ้านทตสามัคคี 2. ขุดลอกคลองห้วยยาง

7.8 หมู่ที่ 8 บ้านคลองทราย



จังหวัดสระแก้ว
อบต.หนองม่วง
หมู่บ้าน/ชุมชน คลองทราย
จำนวนประชากรชาย
จำนวนประชากรหญิง
จำนวนครัวเรือนทั้งหมด
พื้นที่

167
151
87
1,110

คน
คน
ครัวเรือน
ไร่

ข้อมูลทางด้านการเกษตร (ทำนา)

ในเขตชลประทาน			นอกเขตชลประทาน		
จำนวนครัวเรือน	ต้นทุนเฉลี่ย	ราคาขายเฉลี่ย	จำนวนครัวเรือน	ต้นทุนเฉลี่ย	ราคาขายเฉลี่ย
	0	0		2,000	3,000

[ดูข้อมูลราคากลาง >>](#)

ข้อมูลทางด้านการเกษตร (ทำสวน)

No Data Available

ข้อมูลด้านการเกษตร (ทำไร่)

ปลูก			ขุด		
จำนวนครัวเรือน	ต้นทุนการผลิตเฉลี่ย	ราคาขายโดยเฉลี่ย	จำนวนครัวเรือน	ต้นทุนการผลิตเฉลี่ย	ราคาขายโดยเฉลี่ย
	2,000		8,000	2,500	10,500

แหล่งน้ำทางการเกษตร (ธรรมชาติ)

แหล่งน้ำธรรมชาติ	เพียงพอ		ไม่เพียงพอ	
	ทั่วถึง	ไม่ทั่วถึง	ทั่วถึง	ไม่ทั่วถึง
แม่น้ำ	0	0	0	0
ห้วย/ลำธาร	0	0	0	0
คลอง	0	1	0	1
หนอง/บึง	0	0	0	0
น้ำตก	0	0	0	0

แหล่งน้ำทางการเกษตร (ที่มนุษย์สร้าง)

แหล่งน้ำที่มนุษย์สร้าง	เพียงพอ		ไม่เพียงพอ	
	ทั่วถึง	ไม่ทั่วถึง	ทั่วถึง	ไม่ทั่วถึง
แก้มลิง	0	0	0	0
อ่างเก็บน้ำ	0	0	0	0
ฝาย	0	0	0	0
สระ	1	0	1	0
คลองชลประทาน	0	1	0	1

ข้อมูลด้านแหล่งน้ำกิน น้ำใช้ (หรือน้ำเพื่อการอุปโภคบริโภค)

แหล่งน้ำกิน	ไม่มี		เพียงพอ		ไม่เพียงพอ	
	ทั่วถึง	ไม่ทั่วถึง	ทั่วถึง	ไม่ทั่วถึง	ทั่วถึง	ไม่ทั่วถึง
บ่อน้ำบาดาลสาธารณะ	0	0	1	0	1	0
บ่อน้ำผิวดินสาธารณะ	0	0	0	0	0	0
ประปาหมู่บ้าน (ขององค์กรปกครองส่วนท้องถิ่น)	0	0	0	0	0	0
ระบบประปา (การประปาส่วนภูมิภาค)	0	0	0	0	0	0
แหล่งน้ำธรรมชาติ	0	0	1	0	0	1

ปัญหาและความต้องการในการทำการเกษตรของ หมู่บ้าน/ชุมชน และโครงการ/แผนที่ หมู่บ้าน/ชุมชนเสนอ

ด้าน	ประเด็น	ปัญหา	การแก้ปัญหา/ความต้องการทางเกษตร	โครงการ / แผนงานที่ต้องการให้ อปท. / หน่วยงานต่างๆ ช่วยเหลือ
ด้านแหล่งน้ำทางการเกษตร	ขุดลอกแหล่งน้ำ ขุดสระเก็บน้ำ	คลอง กักเก็บได้ไม่ปริมาณน้อย สระน้ำ กักเก็บได้ไม่ปริมาณน้อย	ขุดขยายคลอง เพิ่มพื้นที่กักเก็บน้ำ ขุดขยายสระน้ำ เพิ่มพื้นที่กักเก็บน้ำ	ขุดลอกคลองทราย ขุดขยายสระน้ำคลองทราย
ด้านการลดรายจ่ายและเพิ่มรายได้	อื่นๆ	ขาดงบประมาณใช้ในการสนับสนุนกลุ่มอาชีพ	สนับสนุนงบประมาณให้กลุ่มอาชีพเพิ่มเติม	1. สนับสนุนงบประมาณแก่เกษตรกร และกลุ่มอาชีพ

7.9 หมู่ที่ 9 บ้านไผ่งาม



จังหวัดสระแก้ว
อบต.หนองม่วง
หมู่บ้าน/ชุมชน ไผ่งาม
จำนวนประชากรชาย
จำนวนประชากรหญิง
จำนวนครัวเรือนทั้งหมด
พื้นที่

231
231
125
2,600
คน
คน
ครัวเรือน
ไร่

ข้อมูลทางด้านการเกษตร (ทำนา)

ในเขตชลประทาน			นอกเขตชลประทาน		
จำนวนครัวเรือน	ต้นทุนเฉลี่ย	ราคาขายเฉลี่ย	จำนวนครัวเรือน	ต้นทุนเฉลี่ย	ราคาขายเฉลี่ย
	0	0		2,000	3,000

[ดูข้อมูลราคาตลาด >>](#)

ข้อมูลทางด้านการเกษตร (ทำสวน)
No Data Available

ข้อมูลด้านการเกษตร (ทำไร่)

มี			ไม่มี		
จำนวนครัวเรือน	ต้นทุนการผลิตเฉลี่ย	ราคาขายโดยเฉลี่ย	จำนวนครัวเรือน	ต้นทุนการผลิตเฉลี่ย	ราคาขายโดยเฉลี่ย
	2,000		8,000		2,500
					10,500

แหล่งน้ำทางการเกษตร (ธรรมชาติ)

แหล่งน้ำธรรมชาติ	เพียงพอ	ไม่เพียงพอ	ทั่วถึง	ไม่ทั่วถึง
แม่น้ำ	0	0	0	0
ห้วย/ลำธาร	0	0	0	0
คลอง	1	0	1	0
หนองน้ำขัง	0	0	0	0
น้ำตก	0	0	0	0

แหล่งน้ำทางการเกษตร (ที่มนุษย์สร้าง)

แหล่งน้ำที่มนุษย์สร้าง	เพียงพอ	ไม่เพียงพอ	ทั่วถึง	ไม่ทั่วถึง
แก้มลิง	0	0	0	0
อ่างเก็บน้ำ	0	0	0	0
ฝาย	0	0	0	0
สระ	0	1	0	1
คลองชลประทาน	0	0	0	0

ข้อมูลด้านแหล่งน้ำกิน น้ำใช้ (หรือน้ำเพื่อการอุปโภค บริโภค)

แหล่งน้ำกิน	ไม่มี	เพียงพอ	ไม่เพียงพอ	ทั่วถึง	ไม่ทั่วถึง
บ่อน้ำบาดาลสาธารณะ	0	1	0	1	0
บ่อน้ำตื้นสาธารณะ	0	0	0	0	0
ประปาหมู่บ้าน (ขององค์กรปกครองส่วนท้องถิ่น)	0	0	0	0	0
ระบบประปา (การประปาส่วนภูมิภาค)	0	0	0	0	0
แหล่งน้ำธรรมชาติ	0	0	1	0	1

ปัญหาและความต้องการในการทำการเกษตรของ หมู่บ้าน/ชุมชน และโครงการ/แผนที่ หมู่บ้าน/ชุมชนเสนอ

ด้าน	ประเด็น	ปัญหา	การแก้ปัญหา/ความต้องการทางเกษตร	โครงการ / แผนงานที่ต้องการให้ อบต. / หน่วยงานต่างๆ ช่วยเหลือ
ด้านแหล่งน้ำทางการเกษตร	ขาดแคลนน้ำ	คลอง กักเก็บน้ำไม่เพียงพอ	ขุดขยายคลอง เพิ่มพื้นที่กักเก็บน้ำ	ขุดลอกคลองเส้นเทศบาล
ด้านการตลาดเพื่อการเกษตร		ปริมาณน้ำเพื่อการเกษตรไม่เพียงพอ	เจาะบ่อน้ำเพื่อการเกษตร	เจาะบ่อน้ำเพื่อการเกษตร ในพื้นที่ที่สำคัญ
ด้านการลดรายจ่ายและเพิ่มรายได้	อื่นๆ	ขาดงบประมาณใช้เพื่อใช้ในการสนับสนุนกลุ่มอาชีพ	สนับสนุนงบประมาณให้กลุ่มอาชีพเพิ่มเติม	1. สนับสนุนงบประมาณแก่เกษตรกร และกลุ่มอาชีพ

7.10 หมู่ที่ 10 บ้านสุขเจริญ



จังหวัดสระแก้ว
อบต.หนองม่วง
หมู่บ้าน/ชุมชน สุขเจริญ
จำนวนประชากรชาย
จำนวนประชากรหญิง
จำนวนครัวเรือนทั้งหมด
พื้นที่

359
346
163
1,930

คน
คน
ครัวเรือน
ไร่

ข้อมูลทางด้านการเกษตร (ทำนา)

ในเขตชลประทาน			นอกเขตชลประทาน		
จำนวนครัวเรือน	ต้นทุนเฉลี่ย	ราคาขายเฉลี่ย	จำนวนครัวเรือน	ต้นทุนเฉลี่ย	ราคาขายเฉลี่ย
	0	0		2,000	3,000
ดูข้อมูลราคาตลาด >>					

ข้อมูลทางด้านการเกษตร (ทำสวน)

No Data Available

ข้อมูลด้านการเกษตร (ทำไร่)

มี			ไม่มี		
จำนวนครัวเรือน	ต้นทุนการผลิตเฉลี่ย	ราคาขายโดยเฉลี่ย	จำนวนครัวเรือน	ต้นทุนการผลิตเฉลี่ย	ราคาขายโดยเฉลี่ย
	2,000		8,000		
				2,500	10,500

แหล่งน้ำทางการเกษตร (ธรรมชาติ)

แหล่งน้ำธรรมชาติ	เพียงพอ		ไม่เพียงพอ	
	ทั่วถึง	ไม่ทั่วถึง	ทั่วถึง	ไม่ทั่วถึง
แม่น้ำ	0	0	0	0
ห้วย/ลำธาร	0	0	0	0
คลอง	0	1	0	1
หนองน้ำขัง	0	0	0	0
น้ำตก	0	0	0	0

แหล่งน้ำทางการเกษตร (ที่มนุษย์สร้าง)

แหล่งน้ำที่มนุษย์สร้าง	เพียงพอ		ไม่เพียงพอ	
	ทั่วถึง	ไม่ทั่วถึง	ทั่วถึง	ไม่ทั่วถึง
แก้มลิง	0	1	0	1
อ่างเก็บน้ำ	0	0	0	0
ฝาย	0	1	0	1
สระ	0	1	0	1
คลองชลประทาน	0	0	0	0

ข้อมูลด้านแหล่งน้ำกิน น้ำใช้ (หรือน้ำเพื่อการอุปโภค บริโภค)

แหล่งน้ำกิน	ไม่มี		เพียงพอ		ไม่เพียงพอ	
	ทั่วถึง	ไม่ทั่วถึง	ทั่วถึง	ไม่ทั่วถึง	ทั่วถึง	ไม่ทั่วถึง
บ่อน้ำบาดาลสาธารณะ	0	1	0	0	1	0
บ่อน้ำตื้นสาธารณะ	0	0	0	0	0	0
ประปาหมู่บ้าน (ขององค์กรปกครองส่วนท้องถิ่น)	0	0	0	0	0	0
ระบบประปา (การประปาส่วนภูมิภาค)	0	0	0	0	0	0
แหล่งน้ำธรรมชาติ	0	0	1	0	0	1

ปัญหาและความต้องการในการทำการเกษตรของ หมู่บ้าน/ชุมชน และโครงการ/แผนที่ หมู่บ้าน/ชุมชนเสนอ

ด้าน	ประเด็น	ปัญหา	การแก้ปัญหา/ความต้องการทางเกษตร	โครงการ / แผนงานที่ต้องการให้ อบป. / หน่วยงานต่างๆ ช่วยเหลือ
ด้านแหล่งน้ำทางการเกษตร	ขาดสระเก็บน้ำ	สระน้ำ ก็เก็บได้ไม่ปริมาณน้อย	ขุดขยายสระน้ำ เก็บพื้นที่เก็บน้ำ	1. ขุดขยายสระน้ำ หมู่บ้าน
	ขาดเงาบ่อน้ำเพื่อการเกษตร	ปริมาณน้ำเพื่อการเกษตรไม่เพียงพอ	เจาะบ่อน้ำเพื่อการเกษตร	เจาะบ่อน้ำเพื่อการเกษตร ในพื้นที่ที่สำคัญ
ด้านการลดรายจ่ายและเพิ่มรายได้	อื่นๆ	ขาดงบประมาณเพื่อใช้ในการสนับสนุนกลุ่มอาชีพ	สนับสนุนงบประมาณให้กลุ่มอาชีพเพิ่มเติม	1. สนับสนุนงบประมาณแก่เกษตรกร และกลุ่มอาชีพ

7.11 หมู่ที่ 11 บ้านสว่างพัฒนา



จังหวัดสระแก้ว
อบต.หนองม่วง
หมู่บ้าน/ชุมชน สว่างพัฒนา
จำนวนประชากรชาย
จำนวนประชากรหญิง
จำนวนครัวเรือนทั้งหมด
พื้นที่

594
579
277
2,285

คน
คน
ครัวเรือน
ไร่

ข้อมูลทางด้านเกษตร (ทำนา)

ในเขตชลประทาน			นอกเขตชลประทาน		
จำนวนครัวเรือน	ต้นทุนเฉลี่ย	ราคาขายเฉลี่ย	จำนวนครัวเรือน	ต้นทุนเฉลี่ย	ราคาขายเฉลี่ย
	0	0		2,000	3,000
ดูข้อมูลราคาตลาด >>					

ข้อมูลทางด้านเกษตร (ทำสวน)
No Data Available

ข้อมูลด้านเกษตร (ทำไร่)

มีน			มีถั่ว		
จำนวนครัวเรือน	ต้นทุนการผลิตเฉลี่ย	ราคาขายโดยเฉลี่ย	จำนวนครัวเรือน	ต้นทุนการผลิตเฉลี่ย	ราคาขายโดยเฉลี่ย
	2,000		8,000	2,500	10,500

แหล่งน้ำทางการเกษตร (ธรรมชาติ)

แหล่งน้ำธรรมชาติ	เพียงพอ		ไม่เพียงพอ	
	ทั้งปี	ไม่ทั้งปี	ทั้งปี	ไม่ทั้งปี
แม่น้ำ	0	0	0	0
ห้วย/ลำธาร	0	0	0	0
คลอง	0	0	0	0
หนองน้ำขัง	0	0	0	0
น้ำตก	0	0	0	0

แหล่งน้ำทางการเกษตร (ที่มนุษย์สร้าง)

แหล่งน้ำที่มนุษย์สร้าง	เพียงพอ		ไม่เพียงพอ	
	ทั้งปี	ไม่ทั้งปี	ทั้งปี	ไม่ทั้งปี
แก้มลิง	0	0	0	0
อ่างเก็บน้ำ	0	0	0	0
ฝาย	0	0	0	0
สระ	0	1	0	1
คลองชลประทาน	0	0	0	0

ข้อมูลด้านแหล่งน้ำกิน น้ำใช้ (หรือน้ำเพื่อการอุปโภค บริโภค)

แหล่งน้ำกิน	ไม่มี		เพียงพอ		ไม่เพียงพอ	
	ทั้งปี	ไม่ทั้งปี	ทั้งปี	ไม่ทั้งปี	ทั้งปี	ไม่ทั้งปี
บ่อน้ำบาดาลสาธารณะ	0	0	0	1	1	0
บ่อน้ำดื่มสาธารณะ	0	0	0	0	0	0
ประปาหมู่บ้าน (ขององค์กรปกครองส่วนท้องถิ่น)	0	0	0	0	0	0
ระบบประปา (การประปาส่วนภูมิภาค)	0	0	0	0	0	0
แหล่งน้ำธรรมชาติ	0	0	0	0	0	0

ปัญหาและความต้องการในการทำการเกษตรของ หมู่บ้าน/ชุมชน และโครงการ/แผนที่ หมู่บ้าน/ชุมชนเสนอ

ด้าน	ประเด็น	ปัญหา	การแก้ปัญหา/ความต้องการทางเกษตร	โครงการ / แผนงานที่ต้องการให้ ภาครัฐ / หน่วยงานต่างๆ ช่วยเหลือ
ด้านแหล่งน้ำทางการเกษตร	ขุดเจาะบ่อน้ำบาดาลเพื่อการเกษตร	บริเวณน้ำเพื่อการเกษตรไม่เพียงพอ	เจาะบ่อน้ำบาดาลเพื่อการเกษตร	เจาะบ่อน้ำบาดาลเพื่อการเกษตร ในพื้นที่ที่สำคัญ
ด้านการตลาดขายและเก็บรายได้	อื่นๆ	ขาดงบประมาณที่เพียงพอในการสนับสนุนกลุ่มอาชีพ	สนับสนุนงบประมาณให้กลุ่มอาชีพเพิ่มเติม	1. สนับสนุนงบประมาณแก่เกษตรกร และกลุ่มอาชีพ

7.12 หมู่ที่ 12 บ้านหนองโสน



จังหวัดสระแก้ว
อบต. หนองม่วง
หมู่บ้าน/ชุมชน หนองโสน
จำนวนประชากรชาย
จำนวนประชากรหญิง
จำนวนครัวเรือนทั้งหมด
พื้นที่

283
285
174
2,425

คน
คน
ครัวเรือน
ไร่

ข้อมูลทางด้านเกษตรกร (ทำนา)

ในเขตชลประทาน			นอกเขตชลประทาน		
จำนวนครัวเรือน	ต้นทุนเฉลี่ย	ราคาขายเฉลี่ย	จำนวนครัวเรือน	ต้นทุนเฉลี่ย	ราคาขายเฉลี่ย
	0			2,000	3,000
ดูข้อมูลราคากลาง >>					

ข้อมูลทางด้านเกษตรกร (ทำสวน)
No Data Available

ข้อมูลด้านเกษตรกร (ทำไร่)

มีน			มีน		
จำนวนครัวเรือน	ต้นทุนการผลิตเฉลี่ย	ราคาขายโดยเฉลี่ย	จำนวนครัวเรือน	ต้นทุนการผลิตเฉลี่ย	ราคาขายโดยเฉลี่ย
	2,000		8,000		2,500
					10,500

แหล่งน้ำทางการเกษตร (ธรรมชาติ)

แหล่งน้ำธรรมชาติ	เพียงพอ	ไม่เพียงพอ	ทั้งสิ้น	ไม่ทั้งสิ้น
แม่น้ำ	0	0	0	0
ห้วย/ลำธาร	0	0	0	0
คลอง	0	1	0	1
หนอง/บึง	0	0	0	0
น้ำตก	0	0	0	0

แหล่งน้ำทางการเกษตร (ที่มนุษย์สร้าง)

แหล่งน้ำที่มนุษย์สร้าง	เพียงพอ	ไม่เพียงพอ	ทั้งสิ้น	ไม่ทั้งสิ้น
แก้มลิง	0	0	0	0
อ่างเก็บน้ำ	0	0	0	0
ฝาย	0	0	0	0
สระ	0	1	1	0
คลองชลประทาน	0	0	0	0

ข้อมูลด้านแหล่งน้ำกิน น้ำใช้ (หรือน้ำเพื่อการอุปโภค บริโภค)

แหล่งน้ำกิน	ไม่มี	เพียงพอ	ไม่เพียงพอ	ทั้งสิ้น	ไม่ทั้งสิ้น
บ่อน้ำบาดาลสาธารณะ	0	0	1	0	1
บ่อน้ำดื่มสาธารณะ	0	0	0	0	0
ประปาหมู่บ้าน (ขององค์กรปกครองส่วนท้องถิ่น)	0	0	0	0	0
ระบบประปา (การประปาส่วนภูมิภาค)	0	0	0	0	0
แหล่งน้ำธรรมชาติ	0	0	1	0	1

ปัญหาและความต้องการในการทำเกษตรของ หมู่บ้าน/ชุมชน และโครงการ/แผนที่ หมู่บ้าน/ชุมชนเสนอ

ด้าน	ประเด็น	ปัญหา	การแก้ปัญหา/ความต้องการทางเกษตร	โครงการ / แผนงานที่ต้องการให้ อบต. / หน่วยงานต่างๆ ช่วยเหลือ
ด้านแหล่งน้ำทางการเกษตร	ขาดงบประมาณเพื่อการเกษตร	ปริมาณน้ำเพื่อการเกษตรไม่เพียงพอ	เจาะบ่อน้ำบาดาลเพื่อการเกษตร	1. เจาะบ่อน้ำบาดาลเพื่อการเกษตร ในพื้นที่ที่สำคัญ
ด้านการตลาดรายจ่ายและเพิ่มรายได้	อื่นๆ	ขาดงบประมาณที่เพียงพอในการสนับสนุนกลุ่มอาชีพ	สนับสนุนงบประมาณให้กลุ่มอาชีพเพิ่มเติม	1. สนับสนุนงบประมาณแก่เกษตรกร และกลุ่มอาชีพ

7.13 หมู่ที่ 13 บ้านถาวรสามัคคี



จังหวัดสระแก้ว
อบต. หอมองมัว
หมู่บ้าน/ชุมชน ถาวรสามัคคี
จำนวนประชากรชาย
จำนวนประชากรหญิง
จำนวนครัวเรือนทั้งหมด
พื้นที่

439
486
215
5,529

คน
คน
ครัวเรือน
ไร่

ข้อมูลทางด้านเกษตรกร (ทำนา)

ในเขตชลประทาน			นอกเขตชลประทาน		
จำนวนครัวเรือน	ต้นทุนเฉลี่ย	ราคาขายเฉลี่ย	จำนวนครัวเรือน	ต้นทุนเฉลี่ย	ราคาขายเฉลี่ย
	0	0		2,000	3,000
ดูข้อมูลราคาต่อไร่ >>					

ข้อมูลทางด้านเกษตรกร (ทำสวน)

No Data Available

ข้อมูลด้านเกษตรกร (ทำไร่)

มัน			อ้อย		
จำนวนครัวเรือน	ต้นทุนการผลิตเฉลี่ย	ราคาขายโดยเฉลี่ย	จำนวนครัวเรือน	ต้นทุนการผลิตเฉลี่ย	ราคาขายโดยเฉลี่ย
	2,000		8,000	2,500	10,500

แหล่งน้ำทางการเกษตร (ธรรมชาติ)

แหล่งน้ำธรรมชาติ	เพื่อการขอ		ไม่เพื่อการขอ	
	ทั้งหมด	ไม่เพียงพอ	ทั้งหมด	ไม่เพียงพอ
แม่น้ำ	0	0	0	0
ห้วย/ลำธาร	0	0	0	0
คลอง	0	1	0	1
หนองน้ำบึง	0	0	0	0
น้ำตก	0	0	0	0

แหล่งน้ำทางการเกษตร (ที่มนุษย์สร้าง)

แหล่งน้ำที่มนุษย์สร้าง	เพื่อการขอ		ไม่เพื่อการขอ	
	ทั้งหมด	ไม่เพียงพอ	ทั้งหมด	ไม่เพียงพอ
แก้มลิง	0	1	0	1
อ่างเก็บน้ำ	0	0	0	0
ฝาย	0	1	0	1
สระ	1	0	0	1
คลองชลประทาน	0	0	0	0

ข้อมูลด้านแหล่งน้ำกิน น้ำใช้ (หรือน้ำเพื่อการอุปโภค บริโภค)

แหล่งน้ำกิน	ไม่มี		เพียงพอ		ไม่เพียงพอ	
	ทั้งหมด	ไม่เพียงพอ	ทั้งหมด	ไม่เพียงพอ	ทั้งหมด	ไม่เพียงพอ
บ่อน้ำบาดาลสาธารณะ	0	0	0	1	1	0
บ่อน้ำดื่มสาธารณะ	0	0	0	0	0	0
ประปาหมู่บ้าน (ขององค์กรปกครองส่วนท้องถิ่น)	0	0	0	0	0	0
ระบบประปา (การประปาส่วนภูมิภาค)	0	0	0	0	0	0
แหล่งน้ำธรรมชาติ	0	0	0	1	0	1

ปัญหาและความต้องการในการทำการเกษตรของ หมู่บ้าน/ชุมชน และโครงการ/แผนที่ หมู่บ้าน/ชุมชนเสนอ

ด้าน	ประเด็น	ปัญหา	การแก้ปัญหา/ความต้องการทางเกษตรกร	โครงการ / แผนงานที่ต้องการให้ อบต. / หน่วยงานต่างๆ ช่วยเหลือ
ด้านแหล่งน้ำทางการเกษตร	ขุดลอกแหล่งน้ำ	คลอง กักเก็บน้ำได้ในปริมาณน้อย	ขุดขยายคลองยาง เก็บพื้นที่กักเก็บน้ำ	1. ขุดลอกคลองห้วยยาง
	ขุดเจาะบ่อน้ำบาดาลเพื่อการเกษตร	ปริมาณน้ำเพื่อการเกษตรไม่เพียงพอ	เจาะบ่อน้ำบาดาลเพื่อการเกษตร	เจาะบ่อน้ำบาดาลเพื่อการเกษตร ในพื้นที่ที่สำคัญ
	ขุดสระเก็บน้ำ	สระน้ำ กักเก็บน้ำได้ในปริมาณน้อย	ขุดขยายสระน้ำ เก็บพื้นที่กักเก็บน้ำ	1. ขุดลอกสระเก็บน้ำหมู่บ้าน
ด้านการลดรายจ่ายและเพิ่มรายได้	อื่นๆ	ขาดงบประมาณเพื่อใช้ในการสนับสนุนกลุ่มอาชีพ	สนับสนุนงบประมาณให้กลุ่มอาชีพเพิ่มเติม	1. สนับสนุนงบประมาณแก่เกษตรกร และกลุ่มอาชีพ

7.14 หมู่ที่ 14 บ้านหนองหว้า



จังหวัดสระแก้ว
อบต. หนองม่วง
หมู่บ้าน/ชุมชน หนองหว้า
จำนวนประชากรชาย
จำนวนประชากรหญิง
จำนวนครัวเรือนทั้งหมด
พื้นที่

309
303
153
2,300
คน
คน
ครัวเรือน
ไร่

ข้อมูลทางด้านเกษตร (ทำนา)

ในเขตชลประทาน			นอกเขตชลประทาน		
จำนวนครัวเรือน	ต้นทุนเฉลี่ย	ราคาขายเฉลี่ย	จำนวนครัวเรือน	ต้นทุนเฉลี่ย	ราคาขายเฉลี่ย
	0	0		2,000	3,000
ดูข้อมูลราคากลาง >>>					

ข้อมูลทางด้านเกษตร (ทำสวน)
No Data Available

ข้อมูลด้านเกษตร (ทำไร่)

ทำมัน			ทำถั่ว		
จำนวนครัวเรือน	ต้นทุนการผลิตเฉลี่ย	ราคาขายโดยเฉลี่ย	จำนวนครัวเรือน	ต้นทุนการผลิตเฉลี่ย	ราคาขายโดยเฉลี่ย
	2,000		8,000		2,500
					10,500

แหล่งน้ำทางการเกษตร (ธรรมชาติ)

แหล่งน้ำธรรมชาติ	เพียงพอ	ไม่เพียงพอ	ทั่วถึง	ไม่ทั่วถึง
แม่น้ำ	0	0	0	0
ห้วย/ลำธาร	0	0	0	0
คลอง	0	1	0	1
หนองน้ำขัง	0	0	0	0
น้ำตก	0	0	0	0

แหล่งน้ำทางการเกษตร (ที่มนุษย์สร้าง)

แหล่งน้ำที่มนุษย์สร้าง	เพียงพอ	ไม่เพียงพอ	ทั่วถึง	ไม่ทั่วถึง
แก้มลิง	0	0	0	0
อ่างเก็บน้ำ	0	0	0	0
ฝาย	0	0	0	0
สระ	0	1	0	1
คลองชลประทาน	0	0	0	0

ข้อมูลด้านแหล่งน้ำกิน น้ำใช้ (หรือน้ำเพื่อการอุปโภค บริโภค)

แหล่งน้ำกิน	ไม่มี	เพียงพอ	ไม่เพียงพอ	ทั่วถึง	ไม่ทั่วถึง
บ่อน้ำตื้นสาธารณะ	0	0	0	0	0
บ่อน้ำตื้นสาธารณะ	0	0	0	0	0
ประปาหมู่บ้าน (ขออนุญาตกรมประปาส่วนท้องถิ่น)	0	0	1	0	1
ระบบประปา (การประปาส่วนภูมิภาค)	0	0	0	0	0
แหล่งน้ำธรรมชาติ	0	0	0	0	0

ปัญหาและความต้องการในการทำการเกษตรของ หมู่บ้าน/ชุมชน และโครงการ/แผนที่ หมู่บ้าน/ชุมชนเสนอ

ด้าน	ประเด็น	ปัญหา	การแก้ปัญหา/ความต้องการทางเกษตร	โครงการ / แผนงานที่ต่อเนื่องให้ อบต. / หน่วยงานต่างๆ ช่วยเหลือ
ด้านแหล่งน้ำทางการเกษตร	ขุดลอกแหล่งน้ำ ขุดเจาะบ่อน้ำบาดาลเพื่อการเกษตร	สระน้ำ กักเก็บได้ในปริมาณน้อย ปริมาณน้ำเพื่อการเกษตรไม่เพียงพอ	ขุดขยายสระน้ำ เพิ่มพื้นที่กักเก็บน้ำ เจาะบ่อน้ำบาดาลเพื่อการเกษตร	1. ขุดลอกสระหนองหว้า 1. เจาะบ่อน้ำบาดาลเพื่อการเกษตร ในพื้นที่ที่สำคัญ
ด้านน้ำอุปโภค บริโภค	ขุดเจาะบ่อน้ำบาดาลเพื่อการอุปโภค บริโภค	ปริมาณน้ำอุปโภค บริโภค ไม่เพียงพอต่อความต้องการ	ขุดเจาะบ่อน้ำบาดาลเพื่อการอุปโภค บริโภค	1. เจาะบ่อน้ำบาดาลเพื่อการอุปโภค บริโภค
ด้านการลดรายจ่ายและเพิ่มรายได้	อื่นๆ	ขาดงบประมาณเพื่อใช้ในการสนับสนุนกลุ่มอาชีพ	สนับสนุนงบประมาณให้กลุ่มอาชีพเพิ่มเติม	1. สนับสนุนงบประมาณแก่เกษตรกร และกลุ่มอาชีพ

ส่วนที่ 2
สรุปผลการพัฒนาท้องถิ่น
ตามแผนพัฒนาท้องถิ่น (พ.ศ. 2557-2560)

ผลการดำเนินงาน ปีงบประมาณ 2557

มีจำนวนโครงการและงบประมาณตามแผนพัฒนาสามปี (พ.ศ.2557-2559) รวมทั้งสิ้น 106 โครงการ จำนวนงบประมาณ 33,966,000.- บาท ซึ่งจากข้อสังเกตจะพบว่า ในการจัดทำแผนพัฒนาสามปี (พ.ศ.2557-2559) มีการดำเนินการครบทั้ง 5 ยุทธศาสตร์แต่จะให้ความสำคัญในส่วนของยุทธศาสตร์ด้านโครงสร้างพื้นฐานทางกายภาพ มากเป็นอันดับ 1

ยุทธศาสตร์	โครงการตาม แผนพัฒนา ปี 2559	โครงการที่ ดำเนินการตาม ข้อบัญญัติ	โครงการที่ ดำเนินการ จ่ายขาดเงินสะสม	รวมโครงการ ที่ดำเนินการทั้งสิ้น		โครงการที่ไม่ได้ ดำเนินการตามแผนพัฒนาฯ	
	จำนวน	จำนวน	จำนวน	จำนวน	ร้อยละ	จำนวน	ร้อยละ
1. ยุทธศาสตร์การพัฒนาด้านโครงสร้างพื้นฐาน	71	43	-	34	32.07	37	34.96
2. ยุทธศาสตร์การพัฒนาด้านเศรษฐกิจ	3	3	-	0	0	3	2.83
3. ยุทธศาสตร์การพัฒนาด้านสังคม	26	26	-	18	16.98	8	7.55
4. ยุทธศาสตร์การพัฒนาด้านสิ่งแวดล้อม	1	1	-	1	0.94	0	0
5. ยุทธศาสตร์การพัฒนาด้านการเมืองการปกครอง ฯ	5	4	-	1	0.94	1	0.94
รวม	106	77	-	54	50.93	28	46.28

ผลการติดตามและประเมินผลจากคณะกรรมการฯ

ผลการดำเนินงาน ปีงบประมาณ พ.ศ. 2557

1. โครงการตามแผนพัฒนาสามปี จำนวน 106 โครงการ
2. โครงการที่ดำเนินการตามข้อบัญญัติ จำนวน 77 โครงการ
3. โครงการที่ดำเนินการโดยจ่ายขาดเงินสะสม จำนวน 0 โครงการ

ผลการดำเนินงาน ปีงบประมาณ 2558

มีจำนวนโครงการและงบประมาณตามแผนพัฒนาสามปี (พ.ศ.2558-2560) รวมทั้งสิ้น 136 โครงการ จำนวนงบประมาณ 33,966,000.- บาท ซึ่งจากข้อสังเกตจะพบว่า ในการจัดทำแผนพัฒนาสามปี (พ.ศ.2558-2560) มีการดำเนินการครบทั้ง 5 ยุทธศาสตร์แต่จะให้ความสำคัญในส่วนของยุทธศาสตร์ด้านโครงสร้างพื้นฐานทางกายภาพ มากเป็นอันดับ 1

ยุทธศาสตร์	โครงการตาม แผนพัฒนา ปี 2559	โครงการที่ ดำเนินการตาม ข้อบัญญัติ	โครงการที่ ดำเนินการ จ่ายขาดเงินสะสม	รวมโครงการ ที่ดำเนินการทั้งสิ้น		โครงการที่ไม่ได้ ดำเนินการตามแผนพัฒนาฯ	
	จำนวน	จำนวน	จำนวน	จำนวน	ร้อยละ	จำนวน	ร้อยละ
1. ยุทธศาสตร์การพัฒนาด้านโครงสร้างพื้นฐาน	52	28	16	50	46.30	2	1.85
2. ยุทธศาสตร์การพัฒนาด้านเศรษฐกิจ	4	3	-	2	1.85	2	1.85
3. ยุทธศาสตร์การพัฒนาด้านสังคม	41	40	-	26	24.07	15	13.89
4. ยุทธศาสตร์การพัฒนาด้านสิ่งแวดล้อม	2	2	-	1	0.93	0	0
5. ยุทธศาสตร์การพัฒนาด้านการเมืองการปกครอง ฯ	9	7	-	5	4.63	5	4.63
รวม	108	80	16	84	77.78	28	22.22

ผลการติดตามและประเมินผลจากคณะกรรมการฯ

ผลการดำเนินงาน ปีงบประมาณ พ.ศ. 2558

1. โครงการตามแผนพัฒนาสามปี จำนวน 108 โครงการ
2. โครงการที่ดำเนินการตามข้อบัญญัติ จำนวน 78 โครงการ
3. โครงการที่ดำเนินการโดยจ่ายขาดเงินสะสม จำนวน 16 โครงการ

ผลการดำเนินงาน ปีงบประมาณ 2559

มีจำนวนโครงการและงบประมาณตามแผนพัฒนาสามปี (พ.ศ.2559-2561) รวมทั้งสิ้น 136 โครงการ จำนวนงบประมาณ 69,137,500.- บาท ซึ่งจากข้อสังเกตจะพบว่า ในการจัดทำแผนพัฒนาสามปี (พ.ศ.2559-2561) มีการดำเนินการครบทั้ง 5 ยุทธศาสตร์แต่จะให้ความสำคัญในส่วนของยุทธศาสตร์ด้านโครงสร้างพื้นฐานทางกายภาพ มากเป็นอันดับ 1

ยุทธศาสตร์	โครงการตาม แผนพัฒนา ปี 2559	โครงการที่ ดำเนินการตาม ข้อบัญญัติ	โครงการที่ ดำเนินการ จ่ายขาดเงินสะสม	รวมโครงการ ที่ดำเนินการทั้งสิ้น		โครงการที่ไม่ได้ ดำเนินการตามแผนพัฒนาฯ	
	จำนวน	จำนวน	จำนวน	จำนวน	ร้อยละ	จำนวน	ร้อยละ
1. ยุทธศาสตร์การพัฒนาด้านโครงสร้างพื้นฐาน	85	33	29	74	87.06	11	12.94
2. ยุทธศาสตร์การพัฒนาด้านเศรษฐกิจ	4	3	-	3	75	1	25
3. ยุทธศาสตร์การพัฒนาด้านสังคม	34	33	-	24	70.59	10	39.41
4. ยุทธศาสตร์การพัฒนาด้านสิ่งแวดล้อม	4	2	-	2	50	2	50
5. ยุทธศาสตร์การพัฒนาด้านการเมืองการปกครอง ฯ	9	7	-	5	55.56	4	44.44
รวม	136	78	29	108	79.41	28	20.59

ผลการติดตามและประเมินผลจากคณะกรรมการฯ

ผลการดำเนินงาน ปีงบประมาณ พ.ศ. 2559

1. โครงการตามแผนพัฒนาสามปี จำนวน 136 โครงการ
2. โครงการที่ดำเนินการตามข้อบัญญัติ จำนวน 78 โครงการ
3. โครงการที่ดำเนินการโดยจ่ายขาดเงินสะสม จำนวน 29 โครงการ

ส่วนที่ 3

ยุทธศาสตร์องค์กรปกครองส่วนท้องถิ่น

1. ความสัมพันธ์ระหว่างแผนพัฒนาระดับมหภาค

ยุทธศาสตร์ชาติระยะ 20 ปี

วิสัยทัศน์

“ประเทศมีความมั่นคง มั่งคั่ง ยั่งยืน เป็นประเทศพัฒนาแล้ว ด้วยการพัฒนา ตามปรัชญาของเศรษฐกิจพอเพียง”



1. ด้านความมั่นคง

(1) เสริมสร้างความมั่นคงของสถาบันหลักและการปกครองระบอบประชาธิปไตยอันมีพระมหากษัตริย์ทรงเป็นประมุข

(2) ปฏิรูปกลไกการบริหารประเทศและพัฒนาความมั่นคงทางการเมือง ขจัดคอร์รัปชัน สร้างความเชื่อมั่นในกระบวนการยุติธรรม

(3) การรักษาความมั่นคงภายในและความสงบเรียบร้อยภายใน ตลอดจนการบริหารจัดการความมั่นคงชายแดนและชายฝั่งทะเล

(4) การพัฒนาระบบ กลไก มาตรการและความร่วมมือระหว่างประเทศทุกระดับ และรักษาคุณภาพความสัมพันธ์กับประเทศมหาอำนาจ เพื่อป้องกันและแก้ไขปัญหาความมั่นคงรูปแบบใหม่

(5) การพัฒนาเสริมสร้างศักยภาพการป้องกันประเทศ การรักษาความสงบเรียบร้อยภายในประเทศ สร้างความร่วมมือกับประเทศเพื่อนบ้านและมิตรประเทศ

(6) การพัฒนาระบบการเตรียมพร้อมแห่งชาติและระบบบริหารจัดการภัยพิบัติ รักษาความมั่นคงของฐานทรัพยากรธรรมชาติ สิ่งแวดล้อม

(7) การปรับกระบวนการทำงานของกลไกที่เกี่ยวข้องจากแนวคิดสู่แนวระนาบมากขึ้น

2. ด้านการสร้างความสามารถในการแข่งขัน

(1) การพัฒนาสมรรถนะทางเศรษฐกิจ ส่งเสริมการค้า การลงทุน พัฒนาสู่ชาติการค้า

(2) การพัฒนาภาคการผลิตและบริการ เสริมสร้างฐานการผลิตเข้มแข็งยั่งยืน และส่งเสริมเกษตรกรรายย่อยสู่เกษตรยั่งยืนเป็นมิตรกับสิ่งแวดล้อม

(3) การพัฒนาผู้ประกอบการและเศรษฐกิจชุมชน พัฒนาทักษะผู้ประกอบการ ยกระดับผลิตภาพแรงงานและพัฒนา SMEs สู่สากล

(4) การพัฒนาพื้นที่เศรษฐกิจพิเศษและเมือง พัฒนาเขตเศรษฐกิจพิเศษชายแดน และพัฒนาระบบเมืองศูนย์กลางความเจริญ

(5) การลงทุนพัฒนาโครงสร้างพื้นฐาน ด้านการขนส่ง ความมั่นคงและพลังงาน ระบบเทคโนโลยีสารสนเทศ และการวิจัยและพัฒนา

(6) การเชื่อมโยงกับภูมิภาคและเศรษฐกิจโลก สร้างความเป็นหุ้นส่วนการพัฒนา กับนานาชาติ ประเทศ ส่งเสริมให้ไทยเป็นฐานของการประกอบธุรกิจ ฯลฯ

3. ด้านการพัฒนาและเสริมสร้างศักยภาพคน

(1) พัฒนาศักยภาพคนตลอดช่วงชีวิต

(2) การยกระดับการศึกษาและการเรียนรู้ให้มีคุณภาพเท่าเทียมและทั่วถึง

(3) ปลูกฝังระเบียบวินัย คุณธรรม จริยธรรม ค่านิยมที่พึงประสงค์

(4) การสร้างเสริมให้คนมีสุขภาพที่ดี

(5) การสร้างความอยู่ดีมีสุขของครอบครัวไทย

4. ด้านการสร้างโอกาสความเสมอภาค และเท่าเทียมกันทางสังคม

(1) สร้างความมั่นคงและการลดความเหลื่อมล้ำทางเศรษฐกิจและสังคม

(2) พัฒนาระบบบริการและระบบบริหารจัดการสุขภาพ

(3) มีสภาพแวดล้อมและนวัตกรรมที่เอื้อต่อการดำรงชีวิตในสังคมสูงวัย

(4) สร้างความเข้มแข็งของสถาบันทางสังคม ทูทางวัฒนธรรมและความเข้มแข็งของชุมชน

(5) พัฒนาการสื่อสารมวลชนให้เป็นกลไกในการสนับสนุนการพัฒนา

5. ด้านการสร้างการเติบโตบนคุณภาพชีวิตที่เป็นมิตรกับสิ่งแวดล้อม

(1) จัดระบบอนุรักษ์ ฟื้นฟูและป้องกันการทลายทรัพยากรธรรมชาติ

(2) วางระบบบริหารจัดการน้ำให้มีประสิทธิภาพทั้ง 25 ลุ่มน้ำ เน้นการปรับระบบการบริหาร

จัดการอุทกภัยอย่างบูรณาการ

(3) การพัฒนาและใช้พลังงานที่เป็นมิตรกับสิ่งแวดล้อม

(4) การพัฒนาเมืองอุตสาหกรรมเชิงนิเวศและเมืองที่เป็นมิตรกับสิ่งแวดล้อม

(5) การร่วมลดปัญหาโลกร้อนและปรับตัวให้พร้อมกับการเปลี่ยนแปลงสภาพภูมิอากาศ

(6) การใช้เครื่องมือทางเศรษฐศาสตร์และนโยบายการคลังเพื่อสิ่งแวดล้อม

6. ด้านการปรับสมดุลและพัฒนา ระบบการบริหารจัดการภาครัฐ

(1) การปรับปรุงโครงสร้าง บทบาท ภารกิจของหน่วยงานภาครัฐ ให้มีขนาดที่เหมาะสม

(2) การวางระบบบริหารราชการแบบบูรณาการ

(3) การพัฒนาระบบบริหารจัดการกำลังคนและพัฒนาบุคลากรภาครัฐ

(4) การต่อต้านการทุจริตและประพฤติมิชอบ

(5) การปรับปรุงกฎหมายและระเบียบต่าง ๆ

(6) ให้ทันสมัย เป็นธรรมและเป็นสากล

(7) พัฒนาระบบการให้บริการประชาชนของหน่วยงานภาครัฐ

(8) ปรับปรุงการบริหารจัดการรายได้และรายจ่ายของภาครัฐ

แผนพัฒนาเศรษฐกิจและสังคมแห่งชาติ ฉบับที่ 12(พ.ศ. 2560-2564)

ยุทธศาสตร์ที่ 1 การเสริมสร้างและพัฒนาศักยภาพทุนมนุษย์

สถานการณ์การเปลี่ยนแปลง

1. โครงสร้างประชากรจะเปลี่ยนแปลงเข้าสู่สังคมสูงวัยอย่างสมบูรณ์
2. ประชากรทุกช่วงวัยยังมีปัญหาเชิงคุณภาพ
3. สุขภาพของคนไทยมีแนวโน้มเป็นโรคไม่ติดต่อเรื้อรังมากขึ้น
4. การศึกษาและการเรียนรู้ของคนไทยยังมีผลลัพธ์อยู่ในระดับค่อนข้างต่ำ
5. ครอบครัวไทยมีรูปแบบที่หลากหลายมากขึ้นส่งผลต่อบทบาทในการบ่มเพาะคน
6. สังคมไทยเผชิญกับค่านิยมที่เปลี่ยนแปลงตามวัฒนธรรมที่เกิดขึ้นตามกระแสของโลก

ให้มีคุณภาพ

โลก

เป้าหมายการพัฒนา

1. คนไทยทุกกลุ่มวัยมีทักษะและความรู้ความสามารถที่จะเป็นฐานในการพัฒนาประเทศ
2. คนไทยมีการเรียนรู้อย่างต่อเนื่องตลอดชีวิตพร้อมรับบริบทการเปลี่ยนแปลงทั้งภายในและภายนอกประเทศ
3. คนไทยมีพฤติกรรมเสี่ยงทางสุขภาพที่ลดลงและมีคุณภาพชีวิตที่ดีขึ้น
4. คนไทยมีจิตสำนึกพลเมืองที่มีทัศนคติและพฤติกรรมที่เป็นประโยชน์ต่อส่วนรวม มีคุณธรรม จริยธรรม และมีค่านิยมตามบรรทัดฐานที่ดีของสังคมไทย

ประเทศ

ภายในและภายนอกประเทศ

มีคุณธรรม จริยธรรม และมีค่านิยมตามบรรทัดฐานที่ดีของสังคมไทย

เป้าหมายที่ 1 คนไทยทุกกลุ่มวัยมีทักษะและความรู้ความสามารถที่จะเป็นฐานในการ

พัฒนาประเทศ

แนวทางการพัฒนา

1. ส่งเสริมให้เด็กปฐมวัยมีการพัฒนาทักษะสมองและทักษะทางสังคมที่เหมาะสม
2. พัฒนาเด็กวัยเรียนให้มีทักษะการคิดวิเคราะห์ คิดสร้างสรรค์ มีทักษะการทำงานและการใช้ชีวิตที่พร้อมเข้าสู่ตลาดงาน
3. ส่งเสริมแรงงานให้มีความรู้และทักษะในการประกอบอาชีพที่สอดคล้องกับความต้องการของตลาดงาน
4. พัฒนาศักยภาพของกลุ่มผู้สูงอายุให้มีโอกาสเข้าสู่ตลาดงานเพิ่มขึ้น
5. การสร้างสภาพแวดล้อมและนวัตกรรมที่เหมาะสมกับสังคมสูงวัย

และการใช้ชีวิตที่พร้อมเข้าสู่ตลาดงาน

ต้องการของตลาดงาน

เป้าหมายที่ 2 คนไทยมีการเรียนรู้อย่างต่อเนื่องตลอดชีวิต

แนวทางการพัฒนา

1. ขยายผลความร่วมมือระหว่างสถาบันการศึกษา ภาคเอกชน และผู้เชี่ยวชาญในการยกระดับคุณภาพการศึกษาสู่ความเป็นเลิศ
2. ส่งเสริมระบบทวิภาคีหรือสหกิจศึกษา
3. พัฒนาคุณภาพครู
4. พัฒนาสื่อการเรียนรู้ที่หลากหลาย
5. ส่งเสริมการสร้างเครือข่ายระหว่างบ้าน วัด โรงเรียนในการพัฒนาแหล่งเรียนรู้ใน

การยกระดับคุณภาพการศึกษาสู่ความเป็นเลิศ

ชุมชน

เป้าหมายที่ 3 คนไทยมีพฤติกรรมเสี่ยงทางสุขภาพที่ลดลงและมีคุณภาพชีวิตที่ดีขึ้น

แนวทางการพัฒนา

1. พัฒนาความรู้ในการดูแลสุขภาพด้วยตนเอง
2. พัฒนารูปแบบการออกกำลังกายและโภชนาการ
3. ควบคุมการส่งเสริมการตลาดในผลิตภัณฑ์ที่ส่งผลเสียต่อสุขภาพ
4. สร้างกลไกในการจัดทนายโยบายสาธารณะที่ต้องคำนึงถึงผลกระทบต่อสุขภาพ

เป้าหมายที่ 4 คนไทยมีจิตสำนึกพลเมืองและมีค่านิยมตามบรรทัดฐานที่ดีของสังคมไทย

แนวทางการพัฒนา

1. การเสริมสร้างความอยู่ดีมีสุขของสถาบันครอบครัวในการบ่มเพาะคนให้มี
2. การหล่อหลอมคนไทยให้มีความเป็นพลเมืองที่ดี และภาคธุรกิจทหารกิจเพื่อสังคม

คุณภาพ

ยุทธศาสตร์ที่ 2 การสร้างความเป็นธรรมลดความเหลื่อมล้ำในสังคม

สถานการณ์การเปลี่ยนแปลง

1. สถานการณ์ความยากจนดีขึ้นต่อเนื่อง แต่การกระจายรายได้แย่งลง
2. ศักยภาพของชุมชนมีความเข้มแข็งมากขึ้น
3. การเข้าถึงบริการภาครัฐที่มีคุณภาพยังไม่ทั่วถึง ทั้งด้านการศึกษา สาธารณสุข และการเข้าถึงแหล่งทุน
4. การคุ้มครองทางสังคมยังไม่ทั่วถึงและครอบคลุมประชาชนทุกกลุ่ม โดยเฉพาะกลุ่มแรงงานนอกระบบ
5. ความเหลื่อมล้ำด้านการถือครองที่ดิน
6. ปัญหากระบวนการยุติธรรมนำไปสู่ความไม่เป็นธรรมในสังคม
7. โครงสร้างทางภาษีไม่สนับสนุนการกระจายรายได้อย่างเป็นธรรม
8. ลักษณะบางประการของครัวเรือนทำให้เกิดการส่งผ่านปัญหาการกระจายรายได้

และการเข้าถึงแหล่งทุน

กลุ่มแรงงานนอกระบบ

จากรุ่นสู่รุ่น

เป้าหมายการพัฒนา

1. ลดปัญหาความเหลื่อมล้ำด้านรายได้ และแก้ไขปัญหาความยากจน
2. รายได้เฉลี่ยต่อหัวของกลุ่มประชากรร้อยละ 40 ที่มีรายได้ต่ำสุดเพิ่มขึ้นไม่ต่ำกว่าร้อยละ 15 ต่อปี
3. ค่าสัมประสิทธิ์ความไม่เสมอภาคด้านรายได้ (Gini Coefficient) ลดลงเหลือ 0.424 เมื่อสิ้นสุดแผนฯ
4. การถือครองสินทรัพย์ทางการเงินของกลุ่มประชากรร้อยละ 40 ที่มีรายได้ต่ำสุดเพิ่มขึ้น
5. สัดส่วนประชากรที่อยู่ใต้เส้นความยากจนลดลงเหลือร้อยละ 7.4 ณ สิ้นแผนฯ
6. สัดส่วนหนี้สินต่อรายได้ทั้งหมดของครัวเรือนของกลุ่มครัวเรือนที่ยากจนที่สุดลดลง
7. เพิ่มโอกาสการเข้าถึงบริการพื้นฐานทางสังคมของภาครัฐทั้งด้านการศึกษา สาธารณสุข การคุ้มครองทางสังคม และกระบวนการยุติธรรม

เพิ่มขึ้น

ลดลง

สาธารณสุข การคุ้มครองทางสังคม และกระบวนการยุติธรรม

เป้าหมายที่ 1 ลดปัญหาความเหลื่อมล้ำด้านรายได้ของกลุ่มคนที่มีฐานะทางเศรษฐกิจสังคมแตกต่างกัน และแก้ไขปัญหาค่าความยากจน

แนวทางการพัฒนา

1. การพัฒนาระบบฐานข้อมูลรายได้ให้ครอบคลุมประชากรทั่วประเทศ เพื่อขยายความคุ้มครองทางสังคมและการจัดสวัสดิการที่สามารถเจาะจงกลุ่มเป้าหมายได้
2. การเสริมสร้างศักยภาพชุมชน การพัฒนาเศรษฐกิจชุมชน และการสร้างความเข้มแข็งการเงินฐานรากโดยสร้างและพัฒนาผู้นำการเปลี่ยนแปลงในชุมชนเสริมสร้างกระบวนการวิจัยในชุมชนเพื่อนำไปสู่การแก้ไขปัญหาในชุมชนส่งเสริมการใช้ICT ในการสร้างการจัดการความรู้ในชุมชน ส่งเสริมการประกอบอาชีพของผู้ประกอบการระดับ
3. การกำหนดนโยบายการคลังเพื่อลดความเหลื่อมล้ำในสังคมและเอื้อประโยชน์ต่อกลุ่มคนที่มีรายได้น้อยให้มีประสิทธิภาพเพิ่มขึ้น โดยเพิ่มการจัดเก็บภาษีจากฐานทรัพย์สิน จัดสรรงบประมาณเชิงบูรณาการและเชิงพื้นที่ที่มีการกำหนดเป้าหมายเพื่อลดความยากจนและลดความเหลื่อมล้ำในสังคมควบคู่ไปกับเป้าหมายทางเศรษฐกิจ

เป้าหมายที่ 2 เพิ่มโอกาสการเข้าถึงบริการพื้นฐานทางสังคมของภาครัฐ

แนวทางการพัฒนา

1. การให้ความช่วยเหลือทางสังคมเพื่อเป็นแต้มต่อแก่กลุ่มเป้าหมายประชากรร้อยละ 40 ที่มีรายได้น้อยที่สุด อาทิ การสร้างโอกาสการเข้าถึงการศึกษาที่มีคุณภาพให้แก่กลุ่มเป้าหมายอย่างต่อเนื่อง การจัดบริการด้านสุขภาพให้กับประชากรที่อยู่ในพื้นที่ห่างไกล การเพิ่มแต้มต่อในการจัดการคุ้มครองทางสังคมและสวัสดิการ
2. การเข้าถึงกระบวนการยุติธรรมอย่างเสมอภาคโดยการให้ความรู้เบื้องต้นเกี่ยวกับสิทธิและหน้าที่ตามกฎหมายแก่ประชาชน การพัฒนาศักยภาพชุมชนให้มีส่วนร่วมในกระบวนการยุติธรรมเพื่อเสริมสร้างความเข้มแข็งของระบบยุติธรรมชุมชน
3. การกระจายการให้บริการภาครัฐทุกประเภทให้มีความครอบคลุมทั่วถึงทั้งในเชิงปริมาณและคุณภาพรวมทั้งการจัจัดสรรทรัพยากรให้มีการกระจายตัวอย่างเป็นธรรม
4. การส่งเสริมความเท่าเทียมทางเพศและบทบาทสตรีในระดับการบริหารและการตัดสินใจทั้งในระดับชาติและระดับท้องถิ่น

ยุทธศาสตร์ที่ 3 การสร้างความเข้มแข็งทางเศรษฐกิจและแข่งขันได้อย่างยั่งยืน

สถานการณ์การเปลี่ยนแปลง

1. ในช่วง 8 ปีที่ผ่านมา การขยายตัวของเศรษฐกิจไทยชะลอตัวลงอย่างชัดเจน
2. ภาคการคลังมีแนวโน้มที่จะไม่สามารถสนับสนุนเป้าหมายการพัฒนาเศรษฐกิจในระยะยาวได้อย่างเต็มที่
3. ภาคการเงินยังไม่มีประสิทธิภาพและเข้มแข็งเพียงพอ
4. อันดับความสามารถในการแข่งขันโดยรวมยังปรับตัวดีขึ้นไม่มากนัก ประเทศไทยยังคงตกอยู่ในสถานการณ์การแข่งขันที่ถูกบีบอยู่ตรงกลางระหว่างประเทศที่มีความได้เปรียบด้านต้นทุนแรงงานกับประเทศที่มีนวัตกรรมสูง
5. ภาคเกษตรเป็นแหล่งผลิตและส่งออกสินค้าเกษตรที่สำคัญของประเทศ

6. ภาคอุตสาหกรรมต้องให้ความสำคัญกับการบริหารจัดการเพื่อรักษาสิ่งแวดล้อมและการอยู่ร่วมกันกับชุมชนมากขึ้น
7. ภาคบริการขยายตัวอย่างต่อเนื่องและเป็นแหล่งรายได้หลักของประเทศ
8. วิสาหกิจขนาดกลางและขนาดย่อม (SMEs) ยังคงมีบทบาทสำคัญต่อเศรษฐกิจของประเทศ
9. จำนวนประชากรวัยแรงงานลดลงจากการเปลี่ยนแปลงโครงสร้างประชากรเข้าสู่สังคมสูงวัย
10. ประเทศไทยยังคงมีความเหลื่อมล้ำซึ่งเป็นอุปสรรคต่อการพัฒนาประเทศ

เป้าหมายการพัฒนา

1. เศรษฐกิจขยายตัวเฉลี่ยไม่ต่ำกว่าร้อยละ 5 โดยมีรายได้ต่อหัวเป็น 8,200 ดอลลาร์ สรอ.
2. การขยายตัวของการลงทุนภาครัฐและเอกชนเฉลี่ยไม่ต่ำกว่าร้อยละ 10 และ 7.5 ต่อปี ตามลำดับ
3. มูลค่าและปริมาณการส่งออกขยายตัวเฉลี่ยไม่ต่ำกว่าร้อยละ 4.0
4. ผลผลิตภาพการผลิตของปัจจัยการผลิตโดยรวมเพิ่มขึ้นเฉลี่ยไม่ต่ำกว่าร้อยละ 2.5 ต่อปีและปัจจัยแรงงานเพิ่มขึ้นเฉลี่ยไม่ต่ำกว่าร้อยละ 2.5 ต่อปี
5. กรอบอัตราเงินเฟ้อระยะปานกลางอยู่ที่ร้อยละ 2.5+/-1.5หนี้สาธารณะคงค้าง ณ สิ้นแผนพัฒนาฯ ฉบับที่ 12 ไม่เกินร้อยละ 55 ของ GDP และดุลบัญชีเดินสะพัดไม่ขาดดุล
6. การพัฒนาโครงสร้างพื้นฐานเป็นการลงทุนจากความร่วมมือภาครัฐและภาคเอกชน เฉลี่ยปีละ 47,000 ล้านบาท
7. ประชาชนและผู้ประกอบการที่เข้าข่ายต้องเสียภาษีมีการยื่นแบบเพื่อชำระภาษีที่ถูกต้องเพิ่มขึ้น
8. เลื่อนอันดับความสามารถในการแข่งขันทางเศรษฐกิจของประเทศโดย IMD ให้อยู่ในกลุ่ม 1 ใน 25 ของประเทศแรกที่ได้รับการจัดอันดับทั้งหมด

เป้าหมายที่ 1 เศรษฐกิจขยายตัวอย่างมีเสถียรภาพและยั่งยืน

แนวทางการพัฒนา

1. เพิ่มประสิทธิภาพกระบวนการงบประมาณของประเทศ
2. พัฒนาการจัดเก็บรายได้ภาครัฐ
3. ใช้มาตรการภาษีสร้างแรงจูงใจในการอนุรักษ์สิ่งแวดล้อม
4. ปรับโครงสร้าง ฟื้นฟู และพัฒนาประสิทธิภาพรัฐวิสาหกิจที่มีปัญหาฐานะการเงิน
5. ลดความเสี่ยงทางการคลังจากภาระค่าใช้จ่ายด้านสวัสดิการสังคม
6. กระจายอำนาจการปกครองทางการคลังให้แก่องค์กรปกครองส่วนท้องถิ่น
7. ทบทวนบทบาทของส่วนราชการและรัฐวิสาหกิจ ในการจัดบริการสาธารณะ

เป้าหมายที่ 2 การสร้างความเข้มแข็งให้เศรษฐกิจรายสาขา

แนวทางการพัฒนา

1. การพัฒนาภาคการเกษตร โดยพัฒนาแหล่งน้ำ ขยายโอกาสในการเข้าถึงพื้นที่ทำกิน เสริมสร้างขีดความสามารถการผลิตในห่วงโซ่อุตสาหกรรมเกษตร เร่งขยายผลแนวความคิดการทำการเกษตรตามหลักปรัชญาของเศรษฐกิจพอเพียง และพัฒนาปัจจัยสนับสนุนในการบริหารจัดการภาคเกษตร

2. การพัฒนาภาคอุตสาหกรรม โดยพัฒนาความเข้มแข็งของอุตสาหกรรมศักยภาพ ปัจจุบัน และวางรากฐานการพัฒนาอุตสาหกรรมสำหรับอนาคต
3. การพัฒนาภาคบริการและการท่องเที่ยว โดยเสริมสร้างขีดความสามารถการแข่งขันในเชิงธุรกิจของภาคบริการให้เติบโตและสนับสนุนภาคการผลิต ส่งเสริมการลงทุนเพื่อการพัฒนาปัจจัยสนับสนุนภาคบริการและการท่องเที่ยว และปรับโครงสร้างการบริหารจัดการด้านการท่องเที่ยว
4. การพัฒนาภาคการค้าและการลงทุน เพื่อรองรับความเป็นชาติการค้า
5. การพัฒนาปัจจัยสนับสนุนความสามารถในการแข่งขันอาทิ ฝีมือแรงงาน ระบบทรัพย์สินทางปัญญา และกฎระเบียบต่างๆ

ยุทธศาสตร์ที่ 4 การเติบโตที่เป็นมิตรกับสิ่งแวดล้อมเพื่อพัฒนาอย่างยั่งยืน สถานการณ์การเปลี่ยนแปลง

1. การลดลงของทุนธรรมชาติและศักยภาพของระบบนิเวศ อาทิ พื้นที่ป่าไม้ ทรัพยากรดินและที่ดิน ทรัพยากรทางทะเลและชายฝั่ง และทรัพยากรแร่
2. การบริหารจัดการน้ำอย่างยั่งยืน ทั้งมิติเชิงปริมาณและคุณภาพขาดประสิทธิภาพ
3. แบบแผนการผลิตและการบริโภคที่ส่งผลกระทบต่อสิ่งแวดล้อมทั้งในภาคเกษตร อุตสาหกรรม และบริการยังไม่สามารถนำไปสู่การพัฒนาที่ยั่งยืน
4. การขยายตัวของเมือง ปัญหาขยะและมลพิษ
5. ความขัดแย้งในการจัดการทรัพยากรธรรมชาติและสิ่งแวดล้อมทั้งที่ดิน ป่าไม้ น้ำ ทรัพยากรชายฝั่ง และแร่ธาตุ

เป้าหมายการพัฒนา

1. เพิ่มพื้นที่ป่าไม้เป็นร้อยละ 40 ของพื้นที่ประเทศและแก้ไขปัญหาการบุกรุกที่ดินของรัฐ
2. การดาเนินนโยบาย แผนงาน โครงการพัฒนาและการใช้ประโยชน์ทรัพยากรน้ำในพื้นที่ 25ลุ่มน้ำของประเทศ อยู่บนหลักความพอประมาณ มีเหตุผลและมีความยั่งยืน ประชาชนทุกระดับสามารถเข้าถึงทรัพยากรน้ำเพื่อการบริโภค อุปโภคได้อย่างมั่นคง ปลอดภัยและเท่าเทียม
3. สร้างคุณภาพสิ่งแวดล้อมที่ดี ลดมลพิษและผลกระทบต่อสุขภาพของประชาชนและระบบนิเวศ โดยให้ความสำคัญเป็นลำดับแรกกับการจัดการขยะมูลฝอยและของเสียอันตราย เพิ่มประสิทธิภาพการบริหารจัดการคุณภาพน้ำ และคุณภาพอากาศ
4. เพิ่มศักยภาพในการลดการปล่อยก๊าซเรือนกระจก และเพิ่มขีดความสามารถในการปรับตัวต่อการเปลี่ยนแปลงสภาพภูมิอากาศ

เป้าหมายที่ 1 เพิ่มพื้นที่ป่าไม้และแก้ไขปัญหาการบุกรุกที่ดินของรัฐ

แนวทางการพัฒนา

1. อนุรักษ์ฟื้นฟูทรัพยากรป่าไม้
2. ใช้ประโยชน์ความหลากหลายทางชีวภาพอย่างยั่งยืน
3. พัฒนาระบบบริหารจัดการที่ดินและแก้ไขปัญหาการบุกรุกที่ดินของรัฐ
4. คุ้มครองทรัพยากรทางทะเลและชายฝั่ง
5. วางแผนบริหารจัดการทรัพยากรแร่

เป้าหมายที่ 2 การใช้ประโยชน์ทรัพยากรน้ำในพื้นที่ 25 กลุ่มนาของประเทศอย่างมั่นคง ปลอดภัยและเท่าเทียม

แนวทางการพัฒนา

1. สนับสนุนให้มีแผนแม่บทการจัดการทรัพยากรน้ำแบบบูรณาการในระดับลุ่มน้ำ ทั้ง 25 ลุ่มน้ำ
2. ปรับปรุงประสิทธิภาพการบริหารจัดการทรัพยากรน้ำทั้งระบบอย่างยั่งยืน
3. นวัตกรรมประเมิณสิ่งแวดล้อมระดับยุทธศาสตร์มาใช้เป็นเครื่องมือในการบริหารจัดการทรัพยากรน้ำ
4. สร้างความมั่นคงและเท่าเทียมด้านน้ำเพื่อการบริโภค อุปโภค และน้ำเพื่อสนับสนุนภาคการผลิต

เป้าหมายที่ 3 สร้างคุณภาพสิ่งแวดล้อมที่ดี ลดมลพิษและผลกระทบต่อสุขภาพของประชาชนและระบบนิเวศ

แนวทางการพัฒนา

1. เร่งรัดแก้ไขปัญหาการจัดการขยะ
2. เพิ่มประสิทธิภาพการจัดการคุณภาพน้ำ และอากาศ
3. พัฒนาโครงสร้างพื้นฐานเมืองเพื่อรองรับการเติบโตที่เป็นมิตรกับสิ่งแวดล้อม
4. ส่งเสริมการผลิตและการบริโภคที่เป็นมิตรกับสิ่งแวดล้อม
5. พัฒนาระบบการบริหารจัดการและกลไกแก้ไขปัญหาความขัดแย้งด้านทรัพยากรธรรมชาติและสิ่งแวดล้อม อาทิ การประเมิณสิ่งแวดล้อมระดับยุทธศาสตร์

เป้าหมายที่ 4 เพิ่มศักยภาพในการลดการปล่อยก๊าซเรือนกระจก และเพิ่มขีดความสามารถในการปรับตัวต่อการเปลี่ยนแปลงสภาพภูมิอากาศ

แนวทางการพัฒนา

1. ลดการปล่อยก๊าซเรือนกระจก และเพิ่มขีดความสามารถในการปรับตัวต่อการเปลี่ยนแปลงสภาพภูมิอากาศ
2. บริหารจัดการเพื่อลดความเสี่ยงด้านภัยพิบัติ
3. การพัฒนาความร่วมมือด้านสิ่งแวดล้อมระหว่างประเทศ

ยุทธศาสตร์ที่ 5 ความมั่นคง

สถานการณ์การเปลี่ยนแปลง

1. การล่งละเมิดสถาบันหลักของชาติ
2. ปัญหาความเห็นต่างทางความคิดของคนในชาติ
3. ปัญหาสถานการณ์ในจังหวัดชายแดนภาคใต้
4. ประเทศไทยยังมีความเสี่ยงต่อการก่อการร้ายของกลุ่มต่างชาติ
5. อาชญากรรมข้ามชาติ มีแนวโน้มขยายตัวและควบคุมได้ยาก
6. ปัญหาความมั่นคงทางสังคม
7. ปัญหาอาชญากรรมทางเศรษฐกิจและอาชญากรรมคอมพิวเตอร์
8. ปัญหาโรคระบาดและสถานการณ์ฉุกเฉินทางสาธารณสุขอื่นๆ

ภูมิอากาศ

9. ปัญหาทรัพยากรธรรมชาติและสิ่งแวดล้อม และการเปลี่ยนแปลงของสภาพ

10. ปัญหาความมั่นคงทางพลังงาน

11. ปัญหาความมั่นคงทางอาหาร

เป้าหมายการพัฒนา

1. ปกป้องและเชิดชูสถาบันพระมหากษัตริย์ให้เป็นสถาบันหลักของประเทศ
ตลอดไป

2. ประเทศชาติมีความมั่นคงทุกมิติ และสังคมมีความสมานฉันท์เพิ่มขึ้น

3. พื้นที่จังหวัดชายแดนใต้มีเศรษฐกิจดีขึ้นและประชาชนมีสันติสุข มีอาชีพสุจริต มี
การศึกษาที่มีคุณภาพ และปลอดภัยในชีวิตและทรัพย์สินเพิ่มขึ้น

4. ประเทศไทยสามารถรับมือกับภัยคุกคามด้านความมั่นคงและมีความสัมพันธ์และ
ความร่วมมือด้านความมั่นคงในกลุ่มประเทศสมาชิกอาเซียน มิตรประเทศ และนานาชาติเพิ่มขึ้น

5. ประเทศไทยมีอันดับความเสี่ยงจากการก่อการร้ายต่ำกว่าอันดับที่ 20 ของโลก
และมีอันดับความเสี่ยงจากการโจมตีด้านไซเบอร์ในต่ำกว่าอันดับที่ 10 ของโลก

6. สาธารณภัยต่าง ๆ ได้แก่ ภัยแล้ง ภัยหนาว อุทกภัย ดินโคลนถล่ม ไฟป่าและ
หมอกควัน น้ำมันรั่วไหลในทะเล และการกัดเซาะมีแนวโน้มลดลง

เป้าหมายที่ 1 ปกป้องและเชิดชูสถาบันพระมหากษัตริย์ให้เป็นสถาบันหลักของประเทศ
ตลอดไป

แนวทางการพัฒนา

1. จัดกิจกรรมเชิดชูสถาบันพระมหากษัตริย์

2. เสริมสร้างความมั่นคงและป้องกันการล่องละเมิดสถาบันหลักของชาติ

เป้าหมายที่ 2 ประเทศชาติมีความมั่นคงทุกมิติ และสังคมมีความสมานฉันท์เพิ่มขึ้น

แนวทางการพัฒนา

1. สร้างความรู้และความเข้าใจเกี่ยวกับความคิดเห็นที่แตกต่างบนพื้นฐานสิทธิและ
หน้าที่ตามระบอบประชาธิปไตย

เป้าหมายที่ 3 พื้นที่จังหวัดชายแดนใต้มีเศรษฐกิจดีขึ้นและประชาชนมีสันติสุขและ
ปลอดภัย

แนวทางการพัฒนา

1. ขจัดความขัดแย้ง ลดความรุนแรง ตามแนวทาง “เข้าใจ เข้าถึง พัฒนา” พร้อม
ทั้งสร้างโอกาสในการพัฒนาเศรษฐกิจและสังคมในพื้นที่

เป้าหมายที่ 4 ประเทศไทยสามารถรับมือกับภัยคุกคามและมีความสัมพันธ์ระหว่าง
ประเทศเพิ่มขึ้น

แนวทางการพัฒนา

1. พัฒนาศักยภาพและความพร้อมกำลังป้องกันประเทศและรักษาผลประโยชน์ของ
ชาติ

2. ดำเนินความสัมพันธ์กับต่างประเทศอย่างสมดุล

เป้าหมายที่ 5 ความเสี่ยงจากการก่อการร้ายต่ำกว่าอันดับที่ 20 และด้านไซเบอร์ต่ำกว่า
อันดับที่ 10 ของโลก

แนวทางการพัฒนา

1. พัฒนาระบบงานด้านการข่าวกรอง ควบคู่กับการพัฒนาแผนหลักนิยามที่เกี่ยวข้อง
ให้มีประสิทธิภาพ

เป้าหมายที่ 6 สาธารณภัยต่างๆ มีแนวโน้มลดลง

แนวทางการพัฒนา

1. พัฒนาระบบการแจ้งเตือน การป้องกัน การเผชิญเหตุ ในภาวะวิกฤติ

ยุทธศาสตร์ที่ 6 การเพิ่มประสิทธิภาพการบริหารจัดการในภาครัฐและธรรมาภิบาลใน
สังคมไทย

สถานการณ์การเปลี่ยนแปลง

1. การบริหารจัดการ การให้บริการประชาชนของภาครัฐมีประสิทธิภาพต่ำ
2. ภาครัฐมีขนาดใหญ่และรายจ่ายประจำเพิ่มสูงขึ้นตลอด
3. กระบวนการจัดสรรงบประมาณขาดประสิทธิภาพและประสิทธิผล
4. โครงสร้างการกำกับดูแลรัฐวิสาหกิจขาดประสิทธิภาพ
5. การบริหารจัดการและการให้บริการขององค์กรปกครองส่วนท้องถิ่นยังขาด
ประสิทธิภาพและความโปร่งใส

6. กระบวนการยุติธรรมยังขาดประสิทธิภาพ และไม่สามารถอำนวยความสะดวก
ได้อย่างเสมอภาค

7. การทุจริตและประพฤติมิชอบยังเป็นปัญหาสำคัญของประเทศ
8. การเข้าร่วมลงนามในพิธีสาร ทรานซาร์ และข้อผูกพันอื่นๆ
9. กฎหมายหลายฉบับยังไม่ได้มาตรฐานสากลและกระบวนการตรากฎหมายยังมี
จุดอ่อนหลายประการ

เป้าหมายการพัฒนา

1. เพิ่มประสิทธิภาพการบริหารจัดการและการให้บริการของภาครัฐ และ
ประสิทธิภาพการประกอบธุรกิจของประเทศ ให้อยู่ในอันดับ สองของอาเซียน เมื่อสิ้นสุดแผนพัฒนาฯ ฉบับที่
12

2. เพิ่มจำนวนองค์กรปกครองส่วนท้องถิ่นแต่ละประเภทที่มีการบริหารจัดการที่ดี
3. เพิ่มคะแนนดัชนีภาพลักษณ์คอร์รัปชันให้อยู่สูงกว่าร้อยละ 50
4. ลดข้อร้องเรียนของประชาชนที่ไม่ได้รับการอำนวยความสะดวกอย่างเสมอภาค

เป็นธรรม

เป้าหมายที่ 1 เพิ่มประสิทธิภาพการบริหารจัดการภาครัฐ และประสิทธิภาพการประกอบ
ธุรกิจให้อยู่ในอันดับสองของอาเซียน

แนวทางการพัฒนา

1. ปรับปรุงโครงสร้างหน่วยงาน บทบาท ภารกิจ และคุณภาพบุคลากรภาครัฐ ให้มี
ความโปร่งใส ทันสมัย คล่องตัว มีขนาดที่เหมาะสม เกิดความคุ้มค่า

2. ปรับปรุงกระบวนการงบประมาณ และสร้างกลไกในการติดตามตรวจสอบ
การเงินการคลังภาครัฐ เพื่อให้การจัดสรรและการใช้จ่ายมีประสิทธิภาพ

3. เพิ่มประสิทธิภาพและยกระดับการให้บริการสาธารณะให้ได้มาตรฐานสากล

เป้าหมายที่ 2 เพิ่มจำนวนองค์กรปกครองส่วนท้องถิ่นที่มีการบริหารจัดการที่ดี

แนวทางการพัฒนา

1. เร่งทบทวนการกระจายอำนาจการถ่ายโอนภารกิจเรื่องการศึกษาและสาธารณสุข
2. พัฒนาความรู้ความสามารถของบุคลากร
3. เพิ่มความคล่องตัวในการบริหารจัดการ และปรับปรุงระบบบริหารจัดการรายได้ และเงินอุดหนุนของท้องถิ่น

เป้าหมายที่ 3 เพิ่มคะแนนดัชนีภาพลักษณ์คอร์รัปชันให้อยู่สูงกว่าร้อยละ 50

แนวทางการพัฒนา

1. ปลุกฝังให้คนไทยไม่โกง
2. ป้องกันการทุจริต โดยอุดช่องโหว่ของกฎหมายในการต่อต้านการทุจริต
3. วางระบบและกระบวนการจัดการต่อกรณีทุจริตให้มีประสิทธิภาพ

เป้าหมายที่ 4 ลดข้อร้องเรียนของประชาชนที่ไม่ได้รับการอำนวยความสะดวกอย่างเสมอภาค เป็นธรรม

แนวทางการพัฒนา

1. ปฏิรูปกฎหมายและกระบวนการยุติธรรมให้มีความทันสมัย เป็นธรรม และสอดคล้องกับข้อบังคับสากลหรือข้อตกลงระหว่างประเทศ

ยุทธศาสตร์ที่ 7 การพัฒนาโครงสร้างพื้นฐานและระบบโลจิสติกส์

สถานการณ์การเปลี่ยนแปลง

1. การพัฒนาโครงสร้างพื้นฐานสาขาขนส่งทางบกโครงข่ายทางถนนได้รับการพัฒนาอย่างต่อเนื่อง
2. การขนส่งทางรางการพัฒนาระบบรถไฟไม่คืบหน้าเท่าที่ควร
3. การขนส่งทางน้ำและอากาศยังคงมีปัญหาการใช้ประโยชน์ท่าเรือและท่าอากาศยานในภูมิภาคไม่เต็มศักยภาพ
4. การดำเนินมาตรการด้านพลังงานเป็นไปด้วยความล่าช้า โดยเฉพาะงานด้านการเพิ่มประสิทธิภาพการใช้พลังงาน และอนุรักษ์พลังงาน รวมทั้งประชาชนยังขาดความรู้ความเข้าใจที่เพียงพอเกี่ยวกับการพัฒนาด้านพลังงาน
5. สาขาสื่อสารมีการใช้งานอินเทอร์เน็ตเพิ่มขึ้นอย่างต่อเนื่อง แต่ยังคงมีปัญหาความเหลื่อมล้ำในการเข้าถึงบริการระหว่างเขตเมืองกับเขตชนบท
6. สาขาสาธารณสุขการยังคงมีปัญหาด้านความขาดแคลนและการกระจายการให้บริการยังไม่ครอบคลุมทั่วประเทศ
7. การขยายตัวของเศรษฐกิจประเทศเพื่อนบ้าน มีทิศทางและแนวโน้มการขยายตัวเพิ่มขึ้น อาจมีผลกระทบต่อนโยบายการพัฒนาโครงสร้างพื้นฐานของประเทศไทย

เป้าหมายการพัฒนา

1. การพัฒนาโครงสร้างพื้นฐานและระบบโลจิสติกส์ในภาพรวม มีเป้าหมาย ลดความเข้มการใช้พลังงาน (Energy Intensity: EI) อยู่ที่ 12.83 พันตันเทียบเท่าน้ำมันดิบ/พันล้านบาท ในปี 2564รวมทั้งมีเป้าหมายในการลดต้นทุนโลจิสติกส์ของประเทศไทยเป็นร้อยละ 12ของผลิตภัณฑ์มวลรวมใน

ประเทศ (ณ ราคาประจำปี) ในปี 2564 โดยในส่วนของต้นทุนค่าขนส่งสินค้าจะลดให้ต่ำกว่าร้อยละ 7 ของผลิตภัณฑ์มวลรวมในประเทศ

2. การพัฒนาโครงสร้างพื้นฐานด้านระบบคมนาคมขนส่งมีเป้าหมายที่จะเพิ่มปริมาณการขนส่งสินค้าทางรางจากร้อยละ 2 เป็นไม่น้อยกว่าร้อยละ 4 และปริมาณการขนส่งสินค้าทางน้ำเพิ่มขึ้นจากร้อยละ 15 เป็นไม่น้อยกว่าร้อยละ 19 มีปริมาณผู้ใช้ระบบขนส่งสาธารณะในเขตเมืองเพิ่มขึ้น โดยในเขตกรุงเทพมหานครและปริมณฑลเพิ่มขึ้นจากร้อยละ 5 เป็นไม่น้อยกว่าร้อยละ 30 และท่าอากาศยานในกรุงเทพมหานครและท่าอากาศยานในภูมิภาคมีขีดความสามารถในการรองรับปริมาณผู้โดยสารเพิ่มขึ้นเป็น 100 และ 42 ล้านคนต่อปี ตามลำดับ

3. การพัฒนาระบบโลจิสติกส์ ประเทศไทยมีความสามารถในการแข่งขันด้านโลจิสติกส์และประสิทธิภาพในการอำนวยความสะดวกทางการค้าอยู่ในอันดับดีขึ้น และบุคลากรด้านโลจิสติกส์ได้รับการพัฒนาให้มีผลิตภาพสูงขึ้น รวมทั้งมีปริมาณการขนส่งสินค้าผ่านเข้า-ออก ณ ด่านการค้าชายแดนสำคัญที่เชื่อมต่อกับโครงข่ายทางเฉลี่ยไม่น้อยกว่าร้อยละ 5 ต่อปี

4. การพัฒนาด้านพลังงาน มีเป้าหมายเพิ่มสัดส่วนการใช้พลังงานทดแทนต่อปริมาณการใช้พลังงานขั้นสุดท้ายเป็นร้อยละ 17.34 และลดการพึ่งพาก๊าซธรรมชาติในการผลิตไฟฟ้าให้เหลือร้อยละ 47 ในปี 2564

5. การพัฒนาเศรษฐกิจดิจิทัล มีเป้าหมายที่จะขยายโครงข่ายอินเทอร์เน็ตความเร็วสูงให้ได้ร้อยละ 85 ของหมู่บ้านทั่วประเทศ และมีผู้ประกอบการธุรกิจดิจิทัลรายใหม่เพิ่มขึ้นจำนวนไม่น้อยกว่า 1,000 ราย รวมทั้งหน่วยงานภาครัฐมีระบบความมั่นคงปลอดภัยทางไซเบอร์ในการรับมือภัยคุกคามทางออนไลน์อย่างน้อยร้อยละ 80 ของหน่วยงานภาครัฐทั้งหมด

6. การพัฒนาด้านสาธารณสุขการ (นาประปา) มีเป้าหมายขยายกำลังการผลิตน้ำประปาและกระจายโครงข่ายการให้บริการน้ำประปาครอบคลุมพื้นที่บริการในเขตนครหลวง ร้อยละ 100 ภายในปี 2561 ในเขตภูมิภาค/เทศบาล ให้ครอบคลุมร้อยละ 80 เมื่อสิ้นสุดแผนฯ และจัดหาน้ำสะอาดหรือก่อสร้างระบบประปาหมู่บ้านให้ครอบคลุมทุกหมู่บ้านเมื่อสิ้นสุดแผนฯ ลดอัตราน้ำสูญเสียระบบส่งและจำหน่ายน้ำในเขตนครหลวงให้มีความสูญเสียน้อยกว่าร้อยละ 20 และเขตภูมิภาค/เทศบาลให้มีความสูญเสียน้อยกว่าร้อยละ 25 ภายในปี 2564 รวมทั้งมีการจัดตั้งองค์กรกำกับดูแลกิจการประปาที่เป็นเอกภาพ และมีกฎหมายรองรับการดำเนินงานอย่างเป็นรูปธรรมให้แล้วเสร็จภายในปี 2562

เป้าหมายที่ 1 การพัฒนาโครงสร้างพื้นฐานและระบบโลจิสติกส์ในภาพรวม

แนวทางการพัฒนา

1. พัฒนาระบบขนส่งทางราง ขนส่งสาธารณะในเขตเมือง โครงข่ายทางถนนระบบขนส่งทางอากาศ และระบบขนส่งทางน้ำ

เป้าหมายที่ 2 การพัฒนาโครงสร้างพื้นฐานด้านระบบคมนาคม

แนวทางการพัฒนา

1. สนับสนุนการพัฒนาอุตสาหกรรมต่อเนื่องที่เกิดจากลงทุนด้านโครงสร้างพื้นฐาน และพัฒนาระบบการกำกับดูแลในระบบขนส่ง

เป้าหมายที่ 3 การพัฒนาระบบโลจิสติกส์

แนวทางการพัฒนา

1. พัฒนาและยกระดับมาตรฐานระบบบริหารจัดการโลจิสติกส์และโซ่อุปทาน ระบบการอำนวยความสะดวกทางการค้า และบริหารจัดการระบบติดตามประเมินผลการพัฒนาระบบโลจิสติกส์ ของประเทศ

เป้าหมายที่ 4 การพัฒนาด้านพลังงาน

แนวทางการพัฒนา

1. ส่งเสริมการอนุรักษ์พลังงานและเพิ่มประสิทธิภาพการใช้พลังงาน
2. จัดหาพลังงานให้เพียงพอต่อความต้องการใช้ และสร้างความมั่นคงทางพลังงาน
3. เพิ่มศักยภาพการบริหารจัดการ การผลิต และการใช้พลังงานทดแทนและพลังงานสะอาด
4. ส่งเสริมให้ประเทศไทยเป็นศูนย์กลางพลังงานและเพิ่มโอกาสของไทยในการพัฒนาพลังงานในภูมิภาคอาเซียน

เป้าหมายที่ 5 การพัฒนาเศรษฐกิจดิจิทัล

แนวทางการพัฒนา

1. พัฒนาและปรับปรุงโครงสร้าง พื้นฐานโทรคมนาคมของประเทศ ให้ทั่วถึงและมีประสิทธิภาพ
2. ส่งเสริมการใช้เทคโนโลยีดิจิทัล ในการสร้างมูลค่าเพิ่มทางธุรกิจ
3. ส่งเสริมนวัตกรรม การวิจัยและพัฒนาอุตสาหกรรมดิจิทัลและเทคโนโลยีอวกาศของไทยพัฒนาความรู้และทักษะของประชาชน
4. สร้างความมั่นคงปลอดภัยทางไซเบอร์

เป้าหมายที่ 6 การพัฒนาสาธารณูปการ (น้ำประปา)

แนวทางการพัฒนา

1. พัฒนาระบบน้ำประปาให้ครอบคลุมและทั่วถึง
2. บริหารจัดการการใช้น้ำอย่างมีประสิทธิภาพและการสร้างนวัตกรรม
3. เร่งรัดการลดอัตราน้ำสูญเสียในเชิงรุกควบคู่กับการบำรุงรักษาเชิงป้องกันของระบบประปาทั่วประเทศ
4. เร่งปรับปรุงโครงสร้างการบริหารกิจการประปา

ยุทธศาสตร์ที่ 8 วิทยาศาสตร์ เทคโนโลยี วิจัย และนวัตกรรม

สถานการณ์การเปลี่ยนแปลง

1. ทรัพยากรธรรมชาติเริ่มขาดแคลน ปัญหาค่าแรงที่มีแนวโน้มเพิ่มสูงขึ้นเรื่อยๆ รวมทั้งการเข้าสู่สังคมผู้สูงอายุเร็วกว่าประเทศกำลังพัฒนาอื่นๆ ซึ่งจะนำไปสู่สถานะขาดแคลนแรงงาน
2. ค่าใช้จ่ายทางการวิจัยและพัฒนาต่อ GDP ต่ำกว่าค่าเฉลี่ยของทุกประเทศเข้าร่วมการจัดอันดับความสามารถในการแข่งขันของ IMD ในช่วงระยะเวลา 5 ปีที่ผ่านมา
3. โครงสร้างพื้นฐานทางวิทยาศาสตร์ และโครงสร้างพื้นฐานทางเทคโนโลยีอยู่ในระดับต่ำ
4. ความสามารถด้านนวัตกรรมในภาพรวมอยู่ที่อันดับ 55 จากทั้งหมด 141 ประเทศ
5. บุคลากรด้านการวิจัยและพัฒนาของประเทศยังมีจำนวนไม่เพียงพอ

6. ค่าขอรับสิทธิบัตรของคนไทย โดยเฉพาะอย่างยิ่งด้านการประดิษฐ์ ในระดับที่
ต้องการการพัฒนาเพิ่มอีกมาก

7. ผลงานตีพิมพ์ด้านวิทยาศาสตร์และเทคโนโลยีของประเทศไทยยังอยู่ในระดับที่ไม่
สูงนัก

เป้าหมายการพัฒนา

1. เพิ่มสัดส่วนค่าใช้จ่ายการลงทุนเพื่อการวิจัยและพัฒนาสู่ร้อยละ 1.5 ของ GDP
และมีสัดส่วนการลงทุนวิจัยและพัฒนาของภาคเอกชนต่อภาครัฐเป็น 70:30

2. เพิ่มจำนวนบุคลากรด้านการวิจัยและพัฒนาเป็น 25คนต่อประชากร 10,000คน

3. เพิ่มอันดับความสามารถการแข่งขันโครงสร้างพื้นฐานด้านวิทยาศาสตร์และด้าน
เทคโนโลยี จัดโดย IMD ให้อยู่ในลำดับ 1 ใน 30

เป้าหมายที่ 1 เพิ่มสัดส่วนค่าใช้จ่ายการลงทุนเพื่อการวิจัยและพัฒนาสู่ร้อยละ 1.5 ของ
GDPและมีสัดส่วนการลงทุนวิจัยและพัฒนาของภาคเอกชนต่อภาครัฐเป็น 70:30

แนวทางการพัฒนา

1. เร่งส่งเสริมให้เกิดสังคมนวัตกรรม และผลักดันงานวิจัยสู่การใช้ประโยชน์ โดย
เสริมสร้างนวัตกรรมภาครัฐกิจ พัฒนานวัตกรรมภาครัฐและภาคสังคม ตลอดจนผลักดันงานวิจัยสู่นวัตกรรม
เพื่อให้เกิดประโยชน์คุ้มค่า

2. พัฒนาสถานะแวดล้อมของการพัฒนาวิทยาศาสตร์ เทคโนโลยี วิจัย และ
นวัตกรรม

เป้าหมายที่ 2 เพิ่มจำนวนบุคลากรด้านการวิจัยและพัฒนาเป็น 25 คนต่อประชากร
10,000 คน

แนวทางการพัฒนา

1. เร่งการผลิตบุคลากรสายวิทยาศาสตร์และเทคโนโลยีให้พอเพียงและสอดคล้องกับ
ความต้องการในอนาคต เร่งสร้างนักวิจัยมืออาชีพ

2. พัฒนาศักยภาพนักวิจัยให้มีทั้งความรู้และความเข้าใจในเทคโนโลยี

3. พัฒนาเส้นทางความก้าวหน้าในสายอาชีพของบุคลากรวิจัยทั้งในหน่วยงาน
ภาครัฐและเอกชน

4. ดึงดูดบุคลากรผู้เชี่ยวชาญ นักวิจัย และนักวิทยาศาสตร์ในต่างประเทศ ให้มาทา
งานในประเทศไทย

5. ส่งเสริมระบบการเรียนการสอนที่เชื่อมโยงระหว่างวิทยาศาสตร์ เทคโนโลยี
วิศวกรรมศาสตร์ และคณิตศาสตร์

6. ส่งเสริมการเรียนรู้สู่การเป็นผู้ประกอบการ

7. พัฒนาลาดรองรับงานสำหรับบุคลากรวิจัย

เป้าหมายที่ 3 เพิ่มอันดับความสามารถการแข่งขันโครงสร้างพื้นฐานด้านวิทยาศาสตร์
และด้านเทคโนโลยี จัดโดย IMD ให้อยู่ในลำดับ 1 ใน 30

แนวทางการพัฒนา

1. ปรับปรุงและพัฒนาระบบรองรับเทคโนโลยีสำคัญๆ ให้เกิดประสิทธิภาพ

2. ส่งเสริมการพัฒนาคุณภาพและมาตรฐาน

3. สนับสนุนให้ต่างชาติเข้ามาลงทุนจัดตั้งศูนย์วิจัยพัฒนาในประเทศ

4. สนับสนุนเครื่องมือทางการเงินใหม่ๆ และหลากหลายเพื่อเป็นกลไกระดมทุน
5. เร่งพัฒนาและประชาสัมพันธ์ศูนย์แห่งความเป็นเลิศทางวิทยาศาสตร์และเทคโนโลยี และอุทยานวิทยาศาสตร์ทั้งส่วนกลางและภูมิภาค
6. สนับสนุนให้เกิดการร่วมทำงานและแบ่งปันทรัพยากรด้านอุปกรณ์ เครื่องมือ และห้องปฏิบัติการทดลองระหว่างสถาบันวิจัย สถาบันการศึกษา ภาครัฐ และภาคเอกชน

ยุทธศาสตร์ที่ 9 การพัฒนาภูมิภาค เมือง และพื้นที่เศรษฐกิจ สถานการณ์การเปลี่ยนแปลง

1. การกระจุกตัวของการพัฒนากรุงเทพฯ และภาคกลางทำให้เกิดปัญหาช่องว่างการกระจายรายได้ระหว่างภาค
2. ประชากรเริ่มปรับตัวเข้าสู่สังคมผู้สูงอายุในทุกภาคในขณะที่แรงงานยังมีข้อจำกัดทั้งในเชิงปริมาณและคุณภาพ
3. การขยายตัวทางเศรษฐกิจได้มีการใช้ทรัพยากรธรรมชาติไปเป็นจำนวนมากและรวดเร็วเกินกว่าที่ธรรมชาติจะสามารถฟื้นฟูสภาพให้เกิดทดแทนกลับคืนดั้งเดิมได้
4. แนวโน้มการเปลี่ยนแปลงสู่ความเป็นเมืองเกิดขึ้นอย่างรวดเร็วในทุกภาค แต่การกระจายกิจกรรมเศรษฐกิจจากเมืองใหญ่สู่กลุ่มเมืองขนาดกลางยังขาดความสมดุล
5. การลงทุนด้านโครงสร้างพื้นฐานขนส่งของประเทศจะส่งผลกระทบต่อพัฒนาภาคอย่างมีนัยสำคัญ
6. กลไกการพัฒนาจังหวัดและกลุ่มจังหวัดยังไม่มีประสิทธิภาพ
7. การรวมกลุ่มความร่วมมือทางเศรษฐกิจระดับภูมิภาค อนุภูมิภาคและประชาคมเศรษฐกิจอาเซียน ส่งผลให้เขตเศรษฐกิจชายแดนมีความสำคัญมากขึ้น

เป้าหมายการพัฒนา

1. ช่องว่างรายได้ระหว่างภาคลดลง
2. มีการกระจายรายได้ของประชาชนอย่างเป็นธรรมมากขึ้น
3. เมืองศูนย์กลางของจังหวัดเป็นเมืองน่าอยู่และปลอดภัย สิ่งแวดล้อมดี เศรษฐกิจดี และการเดินทางสะดวก
4. พื้นฐานเศรษฐกิจหลักมีระบบการผลิตที่เป็นมิตรต่อสิ่งแวดล้อม
5. พื้นที่เศรษฐกิจใหม่บริเวณชายแดนมีการพัฒนาที่เกิดผลเป็นรูปธรรม

เป้าหมายที่ 1 ช่องว่างรายได้ระหว่างภาคลดลง และมีการกระจายรายได้ของประชาชนอย่างเป็นธรรมมากขึ้น

แนวทางการพัฒนา

1. พัฒนาการท่องเที่ยวให้มีคุณภาพและความยั่งยืน / ยกยกระดับการท่องเที่ยวสู่นานาชาติ / เสริมสร้างมาตรฐานสินค้าและธุรกิจบริการด้านการท่องเที่ยว
2. พัฒนาประสิทธิภาพการผลิตทางการเกษตร
3. พัฒนาอุตสาหกรรมเกษตรแปรรูปไปสู่ผลิตภัณฑ์ที่มีมูลค่าเพิ่มสูง
4. ฟื้นฟูทรัพยากรธรรมชาติและสิ่งแวดล้อม / วางระบบป้องกันและแก้ไขปัญหาความเสื่อมโทรม
5. เพิ่มประสิทธิภาพการบริหารจัดการน้ำเพื่อการพัฒนาที่ยั่งยืน

6. พัฒนาระบบการดูแลผู้สูงอายุ
7. ยกกระตือรือร้นเศรษฐกิจอุตสาหกรรม

เป้าหมายที่ 2 เมืองศูนย์กลางของจังหวัดเป็นเมืองน่าอยู่และปลอดภัย สิ่งแวดล้อมดี เศรษฐกิจดี และการเดินทางสะดวก

แนวทางการพัฒนา

1. พัฒนาเมืองหลัก พัฒนาสภาพแวดล้อมเมืองศูนย์กลางของจังหวัดให้เป็นเมืองน่าอยู่และปลอดภัย พัฒนาระบบขนส่งสาธารณะในเขตเมือง รักษาอัตลักษณ์ของเมือง เพิ่มประสิทธิภาพการบริหารจัดการเมือง

2. พัฒนาเมืองสำคัญ อาทิ กรุงเทพฯ เมืองปริมณฑล ขอนแก่น นครราชสีมา ภูเก็ต หาดใหญ่ และเมืองใหม่บริเวณชุมทางเชื่อมโยงการขนส่งระบบรางที่เกิดขึ้นใหม่ที่สำคัญ

เป้าหมายที่ 3 พื้นที่ฐานเศรษฐกิจหลักมีระบบการผลิตที่เป็นมิตรต่อสิ่งแวดล้อม

แนวทางการพัฒนา

1. เร่งรัดการแก้ปัญหามลพิษและสิ่งแวดล้อมในพื้นที่เศรษฐกิจหลักให้เกิดผลในทางปฏิบัติอย่างเป็นรูปธรรม

2. สนับสนุนการพัฒนาอุตสาหกรรมที่เป็นมิตรต่อสิ่งแวดล้อมในพื้นที่ฐานเศรษฐกิจหลัก

3. พัฒนาโครงสร้างพื้นฐานและคุณภาพบริการสังคมเพื่อรองรับการดูแลคุณภาพชีวิตประชาชนและการเป็นฐานเศรษฐกิจหลักของประเทศ

เป้าหมายที่ 4 พื้นที่เศรษฐกิจใหม่บริเวณชายแดนมีการพัฒนาที่เกิดผลเป็นรูปธรรม

แนวทางการพัฒนา

1. ส่งเสริมและอำนวยความสะดวกการลงทุนในพื้นที่เขตพัฒนาเศรษฐกิจพิเศษชายแดน

2. สนับสนุนการพัฒนากิจกรรมเศรษฐกิจที่สอดคล้องกับศักยภาพของพื้นที่และยกระดับกิจกรรมทางเศรษฐกิจในพื้นที่

3. ส่งเสริมให้ภาคประชาชนและภาคีการพัฒนาที่เกี่ยวข้องเข้ามามีส่วนร่วมและได้รับประโยชน์จากการพัฒนา

4. บริหารจัดการทรัพยากรธรรมชาติและสิ่งแวดล้อมในพื้นที่เศรษฐกิจพิเศษชายแดน

ยุทธศาสตร์ที่ 10 การต่างประเทศ ประเทศเพื่อนบ้าน และภูมิภาค

สถานการณ์การเปลี่ยนแปลง

1. การดำเนินนโยบายความสัมพันธ์กับประเทศเพื่อนบ้านในอนุภูมิภาคเป็นการดำเนินนโยบายต่างประเทศส่วนที่สำคัญที่สุดของไทยมาอย่างต่อเนื่อง เนื่องจากมีปัจจัยทางเศรษฐกิจที่ต้องพึ่งพาซึ่งกันและกันอย่างใกล้ชิด

2. ปัจจุบันประเทศมหาอำนาจต่างให้ความสำคัญและมีการกำหนดยุทธศาสตร์สำคัญที่เชื่อมโยงกับกลุ่มประเทศ GMS ACMECS และ IMT-GT

3. การเป็นประชาคมอาเซียนในปี 2558 จะทำให้อาเซียนมีการรวมตัวกันอย่างลึกซึ้งมากขึ้นทั้งด้านการเมืองและความมั่นคง เศรษฐกิจ และสังคมและวัฒนธรรม

4. การดำเนินงานตามแผนแม่บทว่าด้วยความเชื่อมโยงระหว่างกันในอาเซียน อย่างต่อเนื่องมีส่วนสำคัญในการเพิ่มพูนความเชื่อมโยงในอาเซียน ทั้งด้านโครงสร้างพื้นฐาน ด้านกฎระเบียบ และด้านประชาชน เพื่อให้เกิดการเชื่อมโยงถึงกันแบบไร้รอยต่อในภูมิภาค

5. ประเทศมหาอำนาจต่าง ๆ พยายามเข้ามามีอิทธิพลในอาเซียน

6. ความตกลงหุ้นส่วนยุทธศาสตร์เศรษฐกิจภาคพื้นเอเชียแปซิฟิกเป็นข้อท้าทายที่สำคัญต่อไทยและประชาคมเศรษฐกิจอาเซียน

7. ความตกลงหุ้นส่วนทางเศรษฐกิจระดับภูมิภาค (Regional Comprehensive Economic Partnership: RCEP) หากเจรจาสำเร็จภายในปี 2559 จะนับเป็นความตกลงการค้าเสรีที่มีผลกระทบสูงต่อไทยและภูมิภาคเอเชียแปซิฟิก ส่งเสริมให้เกิดเครือข่ายห่วงโซ่การผลิตของภูมิภาคเพิ่มขึ้น

8. ไทยได้ลงมติรับรองเป้าหมายการพัฒนาอย่างยั่งยืนปี 2559-2573

9. ไทยเข้าร่วมในพันธกรณีสหประชาชาติเพื่อลดการปล่อยก๊าซเรือนกระจกของ Paris Agreement ในการประชุมรัฐภาคีอนุสัญญาสหประชาชาติว่าด้วยการเปลี่ยนแปลงสภาพภูมิอากาศ สมัยที่ 21

เป้าหมายการพัฒนา

1. ประเทศไทยมีบทบาทหนาในภูมิภาคทั้งทางด้านโลจิสติกส์ การค้า การบริการและการลงทุน

2. ประเทศไทยเป็นศูนย์กลางการกระจายความเจริญในภูมิภาคเอเชีย กลุ่มอาเซียน และอนุภูมิภาคเพื่อรองรับการพัฒนาเศรษฐกิจอย่างต่อเนื่อง และมีการพัฒนาแนวระเบียงเศรษฐกิจในอนุภูมิภาค และในส่นขยายครอบคลุมภูมิภาคอาเซียน เอเชียตะวันออก และเอเชียใต้

3. ระบบห่วงโซ่มูลค่าในอนุภูมิภาค และภูมิภาคอาเซียน มีความเชื่อมโยงกัน เพื่อรองรับการพัฒนาเศรษฐกิจอย่างต่อเนื่อง

4. ไทยมีภาพลักษณ์ที่ดี เป็นที่เชื่อมั่นของนานาชาติในฐานะประเทศที่มาตรฐานดาเนินการต่างๆ เป็นไปตามมาตรฐานสากลและบรรทัดฐานระหว่างประเทศ

5. ไทยเป็นหุ้นส่วนการพัฒนาที่สำคัญทั้งในระดับอนุภูมิภาคและภูมิภาค โดยมีส่วนร่วมสำคัญในการกำหนดบรรทัดฐานระหว่างประเทศ

6. ภาคเอกชนไทยมีเครือข่ายและองค์ความรู้ที่ส่งเสริมขีดความสามารถในการแข่งขัน การขยายตลาด ทั้งตลาดเดิมและตลาดใหม่

เป้าหมายที่ 1 ประเทศไทยมีบทบาทหนาในภูมิภาคทั้งด้านโลจิสติกส์ การค้า การบริการและการลงทุน

แนวทางการพัฒนา

1. เร่งพัฒนาความเชื่อมโยงด้านการคมนาคมขนส่ง โลจิสติกส์ และโทรคมนาคม ภายใต้ความร่วมมือระดับอนุภูมิภาคและภูมิภาคอาเซียน

เป้าหมายที่ 2 ประเทศไทยเป็นศูนย์กลางการกระจายความเจริญในภูมิภาคเอเชีย กลุ่มอาเซียน และอนุภูมิภาค

แนวทางการพัฒนา

1. พัฒนาและส่งเสริมให้ไทยเป็นฐานของการประกอบธุรกิจและการบริการและการลงทุนที่มีสมรรถนะสูงและเป็นที่ยอมรับในภูมิภาค

**เป้าหมายที่ 3 ระบบห่วงโซ่มูลค่าในอนุภูมิภาค และภูมิภาคอาเซียน มีความเชื่อมโยงกัน
เพื่อรองรับการพัฒนาเศรษฐกิจอย่างต่อเนื่อง**

แนวทางการพัฒนา

1. ส่งเสริม Outward Investment เพื่อขยายฐานการผลิต การค้าการบริการ ของผู้ประกอบการไทยสร้างผลตอบแทนจากเงินทุนและ know how ของไทย และพัฒนาประเทศไทยไปสู่การเป็นชาติการค้า (Trading Nation)

**เป้าหมายที่ 4 ไทยมีภาพลักษณ์ที่ดี เป็นที่เชื่อมั่นของนานาชาติในฐานะประเทศที่
มาตรฐานดาเนินการต่างๆ เป็นไปตามมาตรฐานสากลและบรรทัดฐานระหว่างประเทศ**

แนวทางการพัฒนา

1. มุ่งเปิดประตูการค้าและพัฒนาความร่วมมือกับประเทศเพื่อนบ้านในลักษณะหุ้นส่วนทางยุทธศาสตร์ (Strategic Partner) ทั้งในระดับอนุภูมิภาคและภูมิภาคที่มีความเสมอภาคกัน

**เป้าหมายที่ 5 ไทยเป็นหุ้นส่วนการพัฒนาที่สำคัญทั้งในระดับอนุภูมิภาคและภูมิภาค โดย
มีส่วนร่วมสำคัญในการกำหนดบรรทัดฐานระหว่างประเทศ**

แนวทางการพัฒนา

1. การสร้างความเป็นหุ้นส่วนการพัฒนากับประเทศในอนุภูมิภาค ภูมิภาค และนานาชาติ

2. การเข้าร่วมเป็นภาคีความร่วมมือระหว่างประเทศระหว่างภูมิภาค

**เป้าหมายที่ 6 ภาคเอกชนไทยมีเครือข่ายและองค์ความรู้ที่ส่งเสริมขีดความสามารถใน
การแข่งขัน การขยายตลาด ทั้งตลาดเดิมและตลาดใหม่**

แนวทางการพัฒนา

1. บูรณาการความร่วมมือของหน่วยงานต่าง ๆ ภายในประเทศและภารกิจด้านการต่างประเทศ

แผนพัฒนาเศรษฐกิจและสังคมแห่งชาติ ฉบับที่ 12 (พ.ศ. 2560 – 2564)

กรอบวิสัยทัศน์และเป้าหมาย

กรอบวิสัยทัศน์แผนพัฒนาเศรษฐกิจและสังคมแห่งชาติ ฉบับที่ 12

จากสถานะของประเทศและบริบทการเปลี่ยนแปลงต่างๆ ที่ประเทศกำลังประสบอยู่ ทำให้การกำหนดวิสัยทัศน์แผนพัฒนาฯ ฉบับที่ 12 ยังคงมีความต่อเนื่องจากวิสัยทัศน์แผนพัฒนาฯ ฉบับที่ 11 และกรอบหลักการของการวางแผนที่น้อมนำและประยุกต์ใช้หลักปรัชญาของเศรษฐกิจพอเพียง ยึดคนเป็นศูนย์กลางของการพัฒนาอย่างมีส่วนร่วม การพัฒนาที่ยึดหลักสมดุล ยั่งยืน โดยวิสัยทัศน์ของการพัฒนาในแผนพัฒนาฯ ฉบับที่ 12 ต้องให้ความสำคัญกับการกำหนดทิศทางการพัฒนาที่มุ่งสู่การเปลี่ยนผ่านประเทศไทยจากประเทศที่มีรายได้ปานกลางไปสู่ประเทศที่มีรายได้สูง มีความมั่นคง และยั่งยืน สังคมอยู่ร่วมกันอย่างมีความสุข และนำไปสู่การบรรลุวิสัยทัศน์ระยะยาว “มั่นคง มั่งคั่ง ยั่งยืน” ของประเทศ

การกำหนดตำแหน่งทางยุทธศาสตร์ของประเทศ (Country Strategic Positioning) ประเทศไทยเป็นประเทศรายได้สูงที่มีการกระจายรายได้อย่างเป็นธรรม เป็นศูนย์กลางด้านการขนส่งและโลจิสติกส์ของภูมิภาคสู่ความเป็นชาติการค้าและบริการ (Trading and Service Nation) เป็นแหล่งผลิตสินค้าเกษตรอินทรีย์และเกษตรปลอดภัย แหล่งอุตสาหกรรมสร้างสรรค์และมินิวัตกรรมสูงที่เป็นมิตรต่อสิ่งแวดล้อม

เป้าหมาย

1. การหลุดพ้นจากกับดักประเทศรายได้ปานกลางสู่รายได้สูง

- (1) เศรษฐกิจขยายตัวเฉลี่ยไม่ต่ำกว่าร้อยละ 5.0
- (2) ผลิตภัณฑ์มวลรวมในประเทศต่อหัว (GDP Per Capita) และรายได้ประชาชาติต่อหัว (GNP Per Capita) ณ สิ้นแผนพัฒนาฯ ฉบับที่ 12 ในปี 2564 เพิ่มขึ้นเป็น 317,051 บาท (9,325 ดอลลาร์ สรอ.) และ 301,199 บาท (8,859 ดอลลาร์ สรอ.) ต่อคนต่อปี
- (3) ผลผลิตภาพการผลิตเพิ่มขึ้นไม่ต่ำกว่าเฉลี่ยร้อยละ 2.5 ต่อปี
- (4) การลงทุนรวมขยายตัวไม่ต่ำกว่าเฉลี่ยร้อยละ 8.0 (การขยายตัวของการลงทุนภาครัฐไม่ต่ำกว่าร้อยละ 10.0 และการลงทุนของภาคเอกชนขยายตัวไม่ต่ำกว่าเฉลี่ยร้อยละ 7.5 ในขณะที่ปริมาณการส่งออกขยายตัวเฉลี่ยไม่ต่ำกว่าร้อยละ 4.0 ต่อปี)

2. การพัฒนาศักยภาพคนให้สนับสนุนการเจริญเติบโตของประเทศและการสร้างสังคมสูงวัยอย่างมีคุณภาพ

- (1) ประชาชนทุกช่วงวัยมีความมั่นคงทางด้านเศรษฐกิจและสังคม (Socio-Economic Security) และมีคุณภาพชีวิตที่ดีขึ้น
- (2) การศึกษาและการเรียนรู้ได้รับการพัฒนาคุณภาพ
- (3) สถาบันทางสังคมมีความเข้มแข็งเป็นฐานรากที่เอื้อต่อการพัฒนาคน

3. การลดความเหลื่อมล้ำในสังคม

- (1) การกระจายรายได้มีความเท่าเทียมกันมากขึ้น
- (2) บริการทางสังคมมีคุณภาพและมีการกระจายอย่างทั่วถึง

4. การสร้างการเจริญเติบโตทางเศรษฐกิจและสังคมที่เป็นมิตรกับสิ่งแวดล้อม

- (1) รักษาความมั่นคงของฐานทรัพยากร สร้างสมดุลระหว่างการอนุรักษ์และการใช้ประโยชน์อย่างยั่งยืนและเป็นธรรม
- (2) ขับเคลื่อนประเทศสู่เศรษฐกิจและสังคมที่เป็นมิตรต่อสิ่งแวดล้อม
- (3) เพิ่มขีดความสามารถในการรับมือภัยพิบัติและการเปลี่ยนแปลงสภาพภูมิอากาศ
- (4) เพิ่มประสิทธิภาพและเสริมสร้างธรรมาภิบาลในการบริหารจัดการทรัพยากรธรรมชาติและสิ่งแวดล้อม

- (5) มีการบริหารจัดการน้ำให้สมดุลระหว่างการอุปสงค์และอุปทานของน้ำ

5. การบริหารราชการแผ่นดินที่มีประสิทธิภาพ

- (1) การบริหารงานภาครัฐที่โปร่งใส เป็นธรรม มีประสิทธิภาพ และมีส่วนร่วม
- (2) ขจัดการทุจริตคอร์รัปชัน
- (3) มีการกระจายอำนาจที่เหมาะสม

แนวทางการพัฒนา

การยกระดับศักยภาพการแข่งขันและการหลุดพ้นกับดักรายได้ปานกลางสู่รายได้สูง

1. การส่งเสริมด้านการวิจัยและพัฒนา

พัฒนาสถานะแวดล้อมของการพัฒนาวิทยาศาสตร์ เทคโนโลยี วิจัย และนวัตกรรม ทั้งด้านการลงทุนในการวิจัยและพัฒนา ด้านบุคลากรวิจัย ด้านโครงสร้างพื้นฐาน และด้านการบริหารจัดการ รวมทั้งสนับสนุนและผลักดันให้ผู้ประกอบการมีบทบาทหลักด้านเทคโนโลยีและนวัตกรรม ตลอดจนผลักดันงานวิจัยและพัฒนาให้ใช้ประโยชน์อย่างแท้จริงทั้งเชิงพาณิชย์และสาธารณะโดยให้ความคุ้มครองทรัพย์สินทางปัญญา

2. การพัฒนาผลิตภาพแรงงาน

สร้างความร่วมมือระหว่างภาครัฐและภาคเอกชนในการพัฒนากำลังคนและแรงงาน

ให้มีทักษะความรู้และสมรรถนะที่สอดคล้องกับความต้องการของตลาดและรองรับการเปิดเสรีของประชาคมอาเซียน โดยยกระดับและพัฒนาสมรรถนะแรงงานไทยด้วยเทคโนโลยี เร่งรัดให้แรงงานทั้งระบบมีการเรียนรู้ขั้นพื้นฐานเพื่อสามารถแข่งขันในตลาดแรงงานได้ สนับสนุนให้แรงงานและปัจจัยการผลิตมีความยืดหยุ่นในการเคลื่อนย้ายระหว่างสาขาการผลิตและระหว่างพื้นที่การผลิต เพื่อให้แรงงานสามารถเคลื่อนย้ายไปสู่สาขาการผลิตที่มีผลิตภาพการผลิตสูงสุด และสนับสนุนให้ผู้ประกอบการในภาคอุตสาหกรรมและบริการจัดทำกรอบคุณวุฒิวิชาชีพและมาตรฐานฝีมือแรงงานให้เป็นมาตรฐานที่เชื่อมโยงกันเพื่อยกระดับทักษะของแรงงานไทย

3. การส่งเสริมผู้ประกอบการที่เข้มแข็งและพาณิชย์ดิจิทัล

พัฒนาขีดความสามารถของผู้ประกอบการให้มีความยืดหยุ่น สามารถปรับตัวและดำเนินธุรกิจท่ามกลางการดำเนินนโยบายและมาตรการการกีดกันทางการค้าในรูปแบบต่างๆ เพิ่มสัดส่วนความเป็นเจ้าของของคนไทยและสนับสนุนให้มีการขยายตลาดที่มีแบรนด์สินค้าและช่องทางการตลาดที่เป็นของตนเองมากขึ้น ตลอดจนพัฒนาต่อยอดอุตสาหกรรมและบริการเพื่อเข้าสู่การเป็นศูนย์กลางการผลิต บริการ และอุตสาหกรรมดิจิทัล

4. การลงทุนโครงสร้างพื้นฐาน

เร่งลงทุนและพัฒนาโครงสร้างพื้นฐานด้านการคมนาคมขนส่งเพื่อเชื่อมโยงพื้นที่เศรษฐกิจในประเทศและต่างประเทศ ทั้งการพัฒนาและปรับปรุงโครงข่ายรถไฟให้เป็นโครงข่ายหลักในการเดินทางและขนส่งของประเทศ พัฒนาโครงข่ายระบบขนส่งสาธารณะและโครงข่ายทางหลวงพิเศษระหว่างเมือง ขยายขีดความสามารถของท่าอากาศยานหลักของประเทศ พัฒนาท่าเรือที่มีศักยภาพให้เป็นท่าเรืออิเล็กทรอนิกส์เต็มรูปแบบ รวมทั้งพัฒนาและปรับปรุงระบบโทรคมนาคมของประเทศ ตลอดจนสนับสนุนการพัฒนาด้านอุตสาหกรรมที่เกิดจากลงทุนด้านโครงสร้างพื้นฐาน เช่น อุตสาหกรรมซ่อมบำรุงและผลิตชิ้นส่วนอากาศยาน และอุตสาหกรรมระบบราง เป็นต้น เพื่อสร้างโอกาสทางเศรษฐกิจให้กับประเทศในการเป็นฐานการผลิตในภูมิภาคอาเซียน

5. การปรับโครงสร้างการผลิต

ปรับโครงสร้างการผลิตภาคเกษตร โดยการปรับเปลี่ยนจากการผลิตสินค้าเกษตรขั้นปฐมเป็นสินค้าเกษตรแปรรูปที่มีมูลค่าสูงมีคุณภาพและมาตรฐานสากล สามารถสร้างความเชื่อมโยงทางด้านวัตถุดิบกับประเทศเพื่อนบ้านและลดระดับการผลิตสินค้าขั้นปฐมที่สูญเสียขีดความสามารถในการแข่งขัน ลงสู่ระดับที่จำเป็นสำหรับการสร้างความมั่นคงทางด้านอาหารและพลังงาน จัดระบบการผลิตให้สอดคล้องกับศักยภาพพื้นที่และความต้องการของตลาดตั้งแต่ต้นน้ำถึงปลายน้ำทั้งด้านกายภาพและเศรษฐกิจ รวมทั้งส่งเสริมการรวมกลุ่มทางการเกษตรจากกิจการเจ้าของคนเดียวเป็นการประกอบการในลักษณะสหกรณ์ ห้างหุ้นส่วน และบริษัทเพื่อให้เกิดการประหยัดจากขนาด พิจารณาพันธุ์พืชที่เหมาะสมกับศักยภาพของพื้นที่และแหล่งน้ำ ใช้เทคโนโลยีการผลิตในระดับที่เหมาะสม ใช้กลไกตลาดในการป้องกันความเสี่ยง ตลอดจนส่งเสริมและเร่งขยายผลแนวคิดการทำเกษตรตามหลักปรัชญาของเศรษฐกิจพอเพียง และระบบเกษตรกรรมยั่งยืน

ปรับโครงสร้างการผลิตภาคบริการโดยเร่งพัฒนาระบบคมนาคมขนส่งให้เกิดความเชื่อมโยงกันเป็นโครงข่ายทั้งทางบก ทางน้ำ และทางอากาศ เร่งพัฒนาท่าเทียบเรือขนาดใหญ่เพื่อรองรับการเติบโตของการท่องเที่ยวทางทะเล ปรับปรุงแก้ไขกฎหมายที่เกี่ยวข้องกับการท่องเที่ยวให้ครอบคลุมและทันสมัยทั้งการควบคุมกิจกรรมต่างๆ เกี่ยวกับการท่องเที่ยวและส่งเสริมการท่องเที่ยวและกำหนดและจัดทำกฎหมายเพื่อยกระดับมาตรฐานการท่องเที่ยวของไทยสู่สากลและรองรับการพัฒนาการท่องเที่ยวให้สามารถแข่งขันได้ใน

ระดับนานาชาติ รวมทั้งส่งเสริมการพัฒนาเชิงพื้นที่ในลักษณะกลุ่มคลัสเตอร์ท่องเที่ยว โดยสนับสนุนการพัฒนา ด้านการท่องเที่ยวของพื้นที่ที่มีความเชื่อมโยงทั้งทางกายภาพ วิถีชีวิต/วัฒนธรรมท้องถิ่นและกิจกรรมการท่องเที่ยว ตลอดจนส่งเสริมการสร้างเชื่อมโยงด้านการท่องเที่ยวในภูมิภาคอาเซียน ทั้งประเทศที่มีพรมแดนติดกันและประเทศที่มีโครงข่ายคมนาคมขนส่งเชื่อมโยงกันเพื่อให้เกิดการพัฒนาแบบองค์รวมทั้งระบบ

พัฒนาต่อยอดอุตสาหกรรมอนาคตเพื่อเป็นแหล่งการถ่ายทอดเทคโนโลยี เชื่อมโยงการผลิตกับอุตสาหกรรมที่เป็นฐานรายได้ประเทศ และเป็นกลไกการขับเคลื่อนเศรษฐกิจไทยให้เข้าสู่การเป็นศูนย์กลางการผลิตและบริการทั้งในระดับอนุภูมิภาคและในภูมิภาคอาเซียน

พัฒนาโครงสร้างพื้นฐานที่สนับสนุนการขยายตัวด้านการค้าการลงทุน เช่น โลจิสติกส์และพลังงาน รวมทั้งปัจจัยสนับสนุนการลงทุนอื่นๆ เช่น ลดอุปสรรคการเคลื่อนย้ายเงินทุนระหว่างประเทศเป็นต้น ส่งเสริมการนำเทคโนโลยีและนวัตกรรมมาประยุกต์ใช้ทั้งภาคการผลิต การตลาด การบริหารจัดการการเงิน และโลจิสติกส์ เชื่อมโยงเศรษฐกิจดิจิทัล ในการอำนวยความสะดวกทางการค้าการลงทุนด้วยระบบอิเล็กทรอนิกส์ และสนับสนุนการลงทุนเพื่อสร้างเศรษฐกิจและสังคมแห่งปัญญาและการเรียนรู้ มุ่งเน้นการพัฒนาธุรกิจเชิงสร้างสรรค์ การลงทุนที่ใช้เทคโนโลยีขั้นสูงและเป็นมิตรกับสิ่งแวดล้อม การประหยัดพลังงาน และการใช้พลังงานทดแทน การลงทุนด้านการวิจัยและพัฒนาเชิงพาณิชย์ การจัดตั้งสำนักงานใหญ่ข้ามประเทศ บริษัทการค้าระหว่างประเทศ รวมทั้งการให้ความสำคัญเรื่องความรับผิดชอบต่อสังคมและการตอบแทนสู่สังคมขององค์กร และกิจการเพื่อสังคม

แผนยุทธศาสตร์จังหวัดสระแก้ว (พ.ศ. 2561 - 2564)

วิสัยทัศน์จังหวัดสระแก้ว

“เมืองชายแดนแห่งความสุข ถิ่นเกษตรปลอดภัย แหล่งท่องเที่ยวเชิงนิเวศและอารยธรรมโบราณ เขตเศรษฐกิจพิเศษสระแก้วมั่นคง”

พันธกิจ (Mission)

- 1) ปฏิบัติภารกิจตามที่กฎหมายกำหนดให้บรรลุผลตามหลักการบริหารจัดการบ้านเมืองที่ดี เพื่อประโยชน์สุขของประชาชน
- 2) พัฒนาการเกษตรให้มีประสิทธิภาพ เป็นแหล่งผลิตสินค้าการเกษตร โดยการเพิ่มผลผลิตทางการเกษตร การแปรรูป การพัฒนาคุณภาพ และส่งเสริมเกษตรปลอดภัย
- 3) พัฒนาการท่องเที่ยวให้มีคุณภาพ ปลอดภัย อำนวยความสะดวก และสร้างรายได้ให้แก่ประชาชนในพื้นที่
- 4) พัฒนาด้านเศรษฐกิจ การค้า สังคมและสิ่งแวดล้อม ในการรองรับการเป็นเขตเศรษฐกิจพิเศษสระแก้ว
- 5) รักษาความมั่นคงและแก้ไขปัญหาภัยคุกคามในพื้นที่ชายแดนและเขตเศรษฐกิจพิเศษ รวมทั้งสร้างความสัมพันธ์อันดีกับประเทศเพื่อนบ้าน
- 6) ปรับสมดุลและเพิ่มประสิทธิภาพการบริหารจัดการภาครัฐ

3. เป้าประสงค์

- 1) เป็นเมืองแห่งความสุข ประชาชนเป็นคนดี มีสุขภาพดี รายได้ดี และสิ่งแวดล้อมดี
- 2) ประชาชนมีคุณภาพชีวิตที่ดี ยึดดำรงชีวิตตามหลักปรัชญาของเศรษฐกิจพอเพียง
- 3) ประชาชนได้รับการบริการที่ดี และมีความพึงพอใจในการบริการ

- 4) เป็นแหล่งผลิตสินค้าเกษตรปลอดภัยที่ได้มาตรฐานสากล
- 5) เป็นแหล่งผลิตสินค้าเกษตรปลอดภัยที่มีคุณภาพเป็นที่ต้องการของตลาด ทั้งในประเทศและต่างประเทศ
- 6) เป็นแหล่งท่องเที่ยวเชิงนิเวศที่มีความอุดมสมบูรณ์ มีความหลากหลายทางชีวภาพ
- 7) เป็นแหล่งการเรียนรู้เชิงประวัติศาสตร์ที่เชื่อมโยงอารยธรรมโบราณและการอนุรักษ์ศิลปวัฒนธรรม ภูมิปัญญาท้องถิ่น
- 8) เป็นแหล่งท่องเที่ยวที่มีความสะอาด สะอาด และปลอดภัย รวมทั้งเพิ่มทางเลือกในการท่องเที่ยวเชิงสุขภาพ
- 9) สร้างบรรยากาศการค้า การลงทุน และการประกอบกิจการ ในเขตเศรษฐกิจพิเศษสระแก้ว
- 10) พัฒนาโรงงานอุตสาหกรรมในนิคมอุตสาหกรรม เขตเศรษฐกิจพิเศษสระแก้วให้เป็นอุตสาหกรรมเชิงนิเวศ
- 11) สร้างความมั่นคง ปลอดภัย จากภัยคุกคามให้กับประชาชนในพื้นที่ชายแดนและเขตเศรษฐกิจพิเศษสระแก้ว
- 12) มีความสัมพันธ์ที่ดีกับประเทศเพื่อนบ้าน
- 13) คนและชุมชนมีจิตสำนึกในด้านความมั่นคง
- 14) มีระบบฐานข้อมูลด้านความมั่นคง

ประเด็นยุทธศาสตร์ ประกอบด้วย 5 ประเด็นยุทธศาสตร์ ดังนี้

ประเด็นยุทธศาสตร์ที่ 1 เสริมสร้างกระบวนการเรียนรู้และสภาพแวดล้อมของประชาชนให้สามารถปรับตัว ประกอบอาชีพและมีสภาพแวดล้อมและคุณภาพชีวิตที่ดี

เป้าประสงค์ :

1. เป็นเมืองแห่งความสุข ประชาชนเป็นคนดี มีสุขภาพดี รายได้ดี และสิ่งแวดล้อมดี
2. ประชาชนมีคุณภาพชีวิตที่ดี ยึดดำรงชีวิตตามหลักปรัชญาของเศรษฐกิจพอเพียง
3. ประชาชนได้รับการบริการที่ดี และมีความพึงพอใจในการบริการ

กลยุทธ์ : มีจำนวน 9 กลยุทธ์ ดังนี้

1. ส่งเสริมการดำรงชีวิตของประชาชนตามหลักปรัชญาของเศรษฐกิจพอเพียง
2. เสริมสร้างความเข้มแข็งให้สถาบันครอบครัวและชุมชน การประพฤติตนตามหลักศาสนา
3. มีอนามัยสิ่งแวดล้อมและสุขภาพที่ดี รวมทั้งการป้องกันและปราบปรามยาเสพติด
4. ส่งเสริมอาชีพ รายได้ การมีงานทำและมีสวัสดิการ
5. พัฒนาระบบโครงสร้างพื้นฐานให้มีความสมบูรณ์ เพื่อให้ประชาชนมีรายได้และคุณภาพชีวิตดีขึ้น
6. ส่งเสริมการอนุรักษ์และพัฒนาคุณภาพสิ่งแวดล้อมโดยการมีส่วนร่วมของชุมชน
7. ยกกระดับมาตรฐานการศึกษา ทั้งในและนอกระบบ
8. ส่งเสริมและพัฒนาโครงการตามแนวพระราชดำริ
9. เพิ่มประสิทธิภาพการบริหารจัดการภาครัฐในการบริหารและให้บริการประชาชน

ประเด็นยุทธศาสตร์ที่ 2 ปรับปรุงปัจจัยและกระบวนการผลิตสินค้าเกษตรปลอดภัยให้ได้คุณภาพมาตรฐานสากล

เป้าประสงค์ :

1. เป็นแหล่งผลิตสินค้าเกษตรปลอดภัยที่ได้มาตรฐานสากล
2. เป็นแหล่งผลิตสินค้าเกษตรปลอดภัยที่มีคุณภาพเป็นที่ต้องการของตลาด ทั้งในประเทศและต่างประเทศ

กลยุทธ์ : มีจำนวน 7 กลยุทธ์ ดังนี้

1. พัฒนาแหล่งน้ำ และระบบชลประทาน ตลอดจนฟื้นฟู และปรับปรุงดินให้มีความอุดมสมบูรณ์เพิ่มขึ้น
2. ส่งเสริมอุตสาหกรรมแปรรูปและบรรจุภัณฑ์เพื่อเพิ่มมูลค่า
3. พัฒนาคุณภาพผลผลิตให้ปลอดภัยได้มาตรฐานสากล
4. สร้างมูลค่าเพิ่มของสินค้าเกษตร โดยการสนับสนุนการวิจัยและพัฒนาเทคโนโลยีในการปรับปรุงคุณภาพ ชนิด และราคาของสินค้าเกษตรให้มีมูลค่าเพิ่มขึ้น
5. ยกระดับมาตรฐานการผลิตสินค้าเกษตรสู่มาตรฐานสากล ด้วยการถ่ายทอดความรู้แก่เกษตรกรเพื่อปรับปรุงปัจจัยการผลิตให้มีประสิทธิภาพ เช่น การผลิตปุ๋ยอินทรีย์ การจัดหาพันธุ์พืชและสัตว์ที่ดีเพื่อลดการใช้สารเคมี
6. ส่งเสริมระบบการปลูกพืชปศุสัตว์ และประมงที่ปลอดภัย เช่น เกษตรทฤษฎีใหม่ และเกษตรผสมผสาน
7. ส่งเสริมการประชาสัมพันธ์และการตลาดเกษตรปลอดภัย ทั้งในประเทศและต่างประเทศ

ประเด็นยุทธศาสตร์ที่ 3 ฟื้นฟูแหล่งท่องเที่ยว ให้มีความปลอดภัย และปรับปรุงสิ่งอำนวยความสะดวกเสริมสร้างสภาพแวดล้อมให้เอื้อต่อการเป็นแหล่งท่องเที่ยวเชิงนิเวศและเชื่อมโยงอารยธรรมโบราณ

เป้าประสงค์ :

1. เป็นแหล่งท่องเที่ยวเชิงนิเวศที่มีความอุดมสมบูรณ์ มีความหลากหลายทางชีวภาพ
2. เป็นแหล่งการเรียนรู้เชิงประวัติศาสตร์ที่เชื่อมโยงอารยธรรมโบราณและการอนุรักษ์ศิลปวัฒนธรรม ภูมิปัญญาท้องถิ่น
3. เป็นแหล่งท่องเที่ยวที่มีความสะดวก สะอาด และปลอดภัยรวมทั้งเพิ่มทางเลือกในการท่องเที่ยวเชิงสุขภาพ

กลยุทธ์ : มีจำนวน 7 กลยุทธ์ ดังนี้

1. พัฒนาสิ่งอำนวยความสะดวกและบริการด้านการท่องเที่ยวให้เพียงพอและได้มาตรฐานปลอดภัย ถูกสุขลักษณะ ในราคาที่เหมาะสม ยุติธรรมให้กับนักท่องเที่ยว
2. ส่งเสริมเครือข่ายภาคประชาชนให้เข้ามามีส่วนร่วมด้านการท่องเที่ยวและสร้างเครือข่ายเชื่อมโยงการท่องเที่ยว ทั้งในและต่างประเทศ
3. พัฒนาศักยภาพแหล่งท่องเที่ยวด้วยการฟื้นฟูและจัดระเบียบให้คงสภาพการเป็นแหล่งท่องเที่ยวที่สวยงามและหลากหลายโดยเฉพาะด้านวัฒนธรรมและประวัติศาสตร์
4. พัฒนาระบบฐานข้อมูลสารสนเทศด้านการท่องเที่ยว
5. ประชาสัมพันธ์เชิงรุกเพื่อส่งเสริมการท่องเที่ยว
6. ส่งเสริมพัฒนาบุคลากรด้านการท่องเที่ยวและผู้ประกอบการธุรกิจด้านการท่องเที่ยว

7. พัฒนากิจกรรมและรูปแบบการท่องเที่ยวให้หลากหลาย เพื่อเพิ่มทางเลือกในการท่องเที่ยวโดยเฉพาะการแพทย์แผนไทยและการเชื่อมโยงกับอารยธรรมโบราณ

ประเด็นยุทธศาสตร์ที่ 4 เพิ่มประสิทธิภาพระบบโครงสร้างพื้นฐาน การส่งเสริมการค้า การลงทุน พัฒนาเศรษฐกิจ การบริหารจัดการด้านสังคมและสิ่งแวดล้อม เพื่อรองรับการพัฒนาเขตเศรษฐกิจพิเศษ สระแก้ว

เป้าประสงค์ :

1. สร้างบรรยากาศการค้า การลงทุน และการประกอบกิจการ ในเขตเศรษฐกิจพิเศษ สระแก้ว
2. พัฒนาโรงงานอุตสาหกรรมในนิคมอุตสาหกรรม เขตเศรษฐกิจพิเศษสระแก้ว ให้เป็นอุตสาหกรรมเชิงนิเวศ

กลยุทธ์ : มีจำนวน 7 กลยุทธ์ ดังนี้

1. พัฒนาโครงสร้างพื้นฐานเพื่อรองรับการลงทุน การจราจร และการขนส่งสินค้าในการเป็นเขตเศรษฐกิจพิเศษสระแก้ว ทั้งการก่อสร้างและขยายช่องทางถนนและระบบรางเชื่อมโยงกับจังหวัดใกล้เคียงและประเทศเพื่อนบ้าน
2. ส่งเสริมและสร้างบรรยากาศในการค้า การลงทุน และชักจูงให้ผู้ประกอบการ นักลงทุน มาดำเนินกิจการในเขตเศรษฐกิจพิเศษสระแก้ว
3. อำนวยความสะดวกด้านการค้าชายแดน พิธีการศุลกากร การตรวจคนเข้าเมือง การสร้างคลังสินค้า และการอนุญาตให้ใช้แรงงานต่างด้าว โดยดำเนินการให้ได้มาตรฐานเป็นสากล มีประสิทธิภาพ ประหยัด รวดเร็ว มีคุณภาพ ลดขั้นตอน และทันเวลา
4. พัฒนาระบบการให้บริการสุขภาพและการศึกษา ผลิตและพัฒนาฝีมือแรงงานของบุคลากรให้ตรงตามตลาดแรงงาน
5. เตรียมการรองรับกับการเปลี่ยนแปลงในการดำรงชีวิต การประกอบอาชีพการอยู่อาศัย การพัฒนาคุณภาพชีวิตที่จะเกิดในเขตเศรษฐกิจพิเศษสระแก้ว
6. พัฒนาระบบฐานข้อมูลด้านโครงสร้างพื้นฐาน ผังเมือง การค้า การลงทุน แรงงาน สาธารณสุข และสิ่งแวดล้อมในเขตเศรษฐกิจพิเศษสระแก้ว รวมทั้งการจัดตั้งศูนย์บริการเบ็ดเสร็จ (One Stop Service - OSS)
7. เตรียมการรองรับการตั้งนิคมอุตสาหกรรมในเขตเศรษฐกิจพิเศษสระแก้วให้เป็นอุตสาหกรรมเชิงนิเวศ

ประเด็นยุทธศาสตร์ที่ 5 เสริมสร้างความมั่นคงเพื่อการพัฒนาพื้นที่จังหวัดชายแดน

เป้าประสงค์ :

1. สร้างความมั่นคงปลอดภัยจากภัยคุกคามให้กับประชาชนในพื้นที่จังหวัดชายแดน
2. มีความสัมพันธ์ที่ดีกับประเทศเพื่อนบ้าน
3. คนและชุมชนมีจิตสำนึกในด้านความมั่นคง
4. มีระบบฐานข้อมูลด้านความมั่นคง

กลยุทธ์ : มีจำนวน 4 กลยุทธ์ ดังนี้

1. เสริมสร้างความมั่นคงปลอดภัยจากภัยคุกคามในพื้นที่จังหวัดชายแดน

2. เสริมสร้างความสัมพันธ์ที่ดีในระดับท้องถิ่นกับประเทศเพื่อนบ้าน
3. เสริมสร้างคนและชุมชนให้มีจิตสำนึก รู้ตระหนักในด้านความมั่นคง
4. พัฒนาระบบฐานข้อมูลด้านความมั่นคง ให้มีความครบถ้วนสมบูรณ์สามารถใช้งานได้ทันที และเชื่อมโยงกับฐานข้อมูลของหน่วยงานต่างๆ

แผนยุทธศาสตร์การพัฒนาขององค์กรปกครองส่วนท้องถิ่นในเขตจังหวัดสระแก้ว (พ.ศ.2560 - 2564)

วิสัยทัศน์

“ การคมนาคมสะดวก ประชาชนมีคุณภาพ ถิ่นอุตสาหกรรมเกษตร เขตท่องเที่ยวเชิงนิเวศ ”

พันธกิจ

1. การพัฒนาเส้นทางคมนาคมเชื่อมโยงอย่างเป็นระบบให้ได้มาตรฐาน เพื่อรองรับ การพัฒนาด้านโลจิสติกส์ พัฒนาและปรับปรุงระบบสาธารณูปโภค สาธารณูปการและโครงสร้างพื้นฐานให้ได้มาตรฐานและเพียงพอต่อความต้องการของประชาชน
2. พัฒนาศักยภาพคน คุณภาพชีวิต ระบบการศึกษา ส่งเสริมศิลปวัฒนธรรม และภูมิปัญญาท้องถิ่น ส่งเสริมการจัดระเบียบสังคม การมีส่วนร่วมของทุกภาคส่วนในการป้องกันและแก้ไขปัญหาเสพติด การป้องกันและบรรเทาสาธารณภัยต่าง ๆ
3. พัฒนาแหล่งน้ำ ระบบชลประทาน การบริการจัดการทรัพยากรธรรมชาติ และสิ่งแวดล้อมแบบมีส่วนร่วมของชุมชนเพื่อการพัฒนาที่ยั่งยืน ส่งเสริมการอนุรักษ์และพัฒนาคุณภาพสิ่งแวดล้อม
4. พัฒนาและส่งเสริมความเข้มแข็งของระบบเศรษฐกิจชุมชน ส่งเสริมสนับสนุนกระบวนการผลิตสินค้าการเกษตรให้มีประสิทธิภาพสูงขึ้นรองรับการเป็นแหล่งพืชพลังงานทดแทน
5. พัฒนา พื้นฟูการท่องเที่ยว สถานที่ท่องเที่ยว เสริมสร้างสภาพแวดล้อมให้เอื้อต่อการเป็นแหล่งท่องเที่ยวเชิงนิเวศ ส่งเสริมเครือข่ายภาคประชาชนให้มีส่วนร่วมด้านการท่องเที่ยว การประชาสัมพันธ์การท่องเที่ยว
6. พัฒนาตลาดการค้าตามแนวชายแดนไทย-กัมพูชา และตลาดโรงเกลือ ให้มีความสะดวกปลอดภัยยิ่งขึ้น สนับสนุนการจัดระบบโลจิสติกส์ สนับสนุนการค้าให้เป็นศูนย์กลางโลจิสติกส์ของภูมิภาคอินโดจีน
7. พัฒนาประสิทธิภาพการเมือง/การบริหาร ตามหลักธรรมาภิบาล ส่งเสริมการมีส่วนร่วมของประชาชนเพื่อการพัฒนาที่ยั่งยืน

ยุทธศาสตร์การพัฒนา

ยุทธศาสตร์ที่ 1 การคมนาคมสะดวก

1. การพัฒนาเส้นทางคมนาคมเชื่อมโยงเป็นระบบเพื่อรองรับการเจริญเติบโตทางเศรษฐกิจ โดยการก่อสร้าง ปรับปรุง บำรุงรักษา ถนน สะพาน ทางเท้า ท่อระบายน้ำ และจัดระบบการคมนาคมให้เป็นระเบียบ ปลอดภัย เช่น ป้ายบอกเส้นทาง ไหล่ทาง สัญญาณไฟบริเวณทางแยกต่างๆ และย่านชุมชน

ยุทธศาสตร์ที่ 2 ประชาชนมีคุณภาพ

1. การพัฒนาด้านความปลอดภัยและคุณภาพชีวิต

การพัฒนาด้านการศึกษา การสาธารณสุข การจัดให้มีความมั่นคงและปลอดภัย ปลอดภัย ยาเสพติด ปลอดภัยผู้มีอิทธิพล อนุรักษ์ประเพณี วัฒนธรรม ศาสนา เสริมสร้างคุณธรรม จริยธรรม ส่งเสริมภูมิปัญญาท้องถิ่น ส่งเสริมด้านกีฬาและนันทนาการ

2. ด้านการแก้ไขปัญหาปัญหาความยากจนและการกระจายรายได้

การเพิ่มรายได้ ลดรายจ่าย พัฒนาทักษะฝีมือ ส่งเสริมการประกอบอาชีพที่ยั่งยืน และมีรายได้ที่มั่นคง พัฒนาและสนับสนุนสวัสดิการเด็ก เยาวชน สตรี คนชรา และผู้ด้อยโอกาส

3. การพัฒนาด้านการบริการพื้นฐาน

การพัฒนาและจัดหาแหล่งน้ำเพื่ออุปโภค – บริโภค การปรับปรุงภูมิทัศน์สถานที่ราชการ สถานที่ท่องเที่ยว อาคาร บ้านเรือน สนามกีฬา สวนสาธารณะ การป้องกันและบรรเทาสาธารณภัย มีการบริการพื้นฐานที่สะดวกเพียงพอ

ยุทธศาสตร์ที่ 3 อุตสาหกรรมการเกษตร

1. การพัฒนาด้านการเกษตรปลอดภัย ส่งเสริมการปลูกพืชสมุนไพร

การพัฒนาคุณภาพดิน การพัฒนาบุคลากรทางการเกษตร การพัฒนาคุณภาพสินค้าหนึ่งตำบลหนึ่งผลิตภัณฑ์ เกษตรกรรมครบวงจรตามแนวทฤษฎีใหม่ ส่งเสริมให้มีตลาดเพื่อเป็นศูนย์กลางการจำหน่ายสินค้าทางการเกษตร จัดตั้งสถาบันวิจัยด้านการเกษตร

2. ด้านการจัดการทรัพยากรธรรมชาติและสิ่งแวดล้อม

การพัฒนาและบริหารจัดการแหล่งน้ำธรรมชาติ คู คลอง หนอง บึง แหล่งน้ำชลประทานให้สามารถเก็บกักน้ำได้ตลอดปี

ยุทธศาสตร์ที่ 4 การท่องเที่ยวเชิงนิเวศน์

1. การพัฒนาด้านการท่องเที่ยว

พัฒนา/ส่งเสริมการท่องเที่ยว ประชาสัมพันธ์แหล่งท่องเที่ยว ปรับปรุงและพัฒนาสถานที่ท่องเที่ยว พัฒนาบุคลากรธรรมชาติและสิ่งแวดล้อม เช่น ป่าไม้ แหล่งน้ำธรรมชาติ ฯลฯ

2. การพัฒนาการค้าตลาดชายแดน

พัฒนาตลาดการค้าตามแนวชายแดนไทย – กัมพูชา ให้มีความสะอาดสะดวก การรักษาความปลอดภัย จัดสถานที่รักษาพยาบาลแก่นักท่องเที่ยว ให้มีความพร้อมทุกด้าน

ยุทธศาสตร์ที่ 5 การบริหารจัดการ

พัฒนาบุคลากร ปรับปรุงเครื่องมือ – เครื่องใช้ สถานที่ปฏิบัติราชการ การบริหารจัดการด้านงบประมาณให้มีประสิทธิภาพ ธารรงค์ให้เยาวชนและประชาชนตื่นตัวถึงความสำคัญของการปกครองระบอบประชาธิปไตย มีส่วนร่วมในการกำหนดวิสัยทัศน์/ความต้องการ การแก้ปัญหา ประเมินผล/ตรวจสอบได้

2. ยุทธศาสตร์ขององค์การบริหารส่วนตำบลหนองม่วง

วิสัยทัศน์

“ พัฒนาระบบชลประทาน ดูแลงานการศึกษา แก้ปัญหาความยากจน สร้างเศรษฐกิจชุมชนอย่างพอเพียง ”

พันธกิจ

1. พัฒนาและปรับปรุงระบบสาธารณูปโภค สาธารณูปการและโครงสร้างพื้นฐานให้เพียงพอต่อความต้องการของประชาชน
2. พัฒนาคน คุณภาพชีวิต ระบบการศึกษา ส่งเสริมศิลปวัฒนธรรมท้องถิ่น และภูมิปัญญาท้องถิ่น
3. ส่งเสริม การประกอบอาชีพของประชาชน
4. พัฒนาประสิทธิภาพการเมือง การบริหาร และการมีส่วนร่วมของประชาชน
5. การคมนาคมทั้งทางบกและทางน้ำมีความสะดวก
6. เพื่อให้ประชาชนมีคุณภาพชีวิตที่ดี
7. เป็นแหล่งอุตสาหกรรมการเกษตร ผลิตสินค้าการเกษตรปลอดสารพิษส่งเสริมการใช้ปุ๋ยอินทรีย์

อินทรีย์

จุดมุ่งหมาย

1. เมืองและชุมชนมีความเป็นระเบียบเกิดความสงบเรียบร้อย ประชาชนมีความปลอดภัยในชีวิตและทรัพย์สิน
2. โครงสร้างพื้นฐาน และสาธารณูปโภคได้รับการพัฒนาที่ได้มาตรฐาน สะดวกเพียงพอประชาชนเข้าถึงบริการสาธารณะ
3. บริหารจัดการทรัพยากรธรรมชาติให้เกิดประโยชน์สูงสุด มลภาวะอยู่ในมาตรฐานชุมชนชุมชนมีส่วนร่วมในการอนุรักษ์ ฟื้นฟูและเฝ้าระวัง
4. ยกระดับคุณภาพการศึกษาทั้งในและนอกระบบอย่างทั่วถึง ส่งเสริมการป้องกันรักษาสุขภาพประชาชนตามเกณฑ์และสิทธิ ตลอดจนอนุรักษ์ประเพณี วัฒนธรรมที่เป็นเอกลักษณ์ท้องถิ่นอย่างต่อเนื่อง
5. พัฒนาอาชีพ รายได้ให้เกิดความมั่นคง ประชาชนมีการประยุกต์ภูมิปัญญามาใช้ในการดำรงชีพตามแนวทางเศรษฐกิจพอเพียง
6. เพื่อประสิทธิภาพการบริหารจัดการและการให้บริการที่รวดเร็ว โปร่งใส ประชาชนพึงพอใจ

ยุทธศาสตร์ที่ 1 การพัฒนาโครงสร้างพื้นฐาน

แนวทางพัฒนา

1. แนวทางการพัฒนาระบบคมนาคม
2. แนวทางการพัฒนาระบบสาธารณสุขปโภค

พันธกิจ

พัฒนาโครงสร้างพื้นฐาน สาธารณูปโภค สาธารณูปการ ที่จำเป็นในการดำรงชีวิตของประชาชนในท้องถิ่นได้อย่างครบถ้วน ทัวถึง

และเป็นธรรม

เป้าหมาย

1. มีโครงสร้างพื้นฐานที่ได้มาตรฐาน ทัวถึงครอบคลุมพื้นที่
2. พัฒนาโครงสร้างพื้นฐาน สาธารณูปโภค สาธารณูปการ

ตัวชี้วัดระดับเป้าประสงค์

1. จำนวนการก่อสร้างและปรับปรุงโครงสร้างพื้นฐานในพื้นที่ อบต.
2. จำนวนการก่อสร้างและการปรับปรุงระบบสาธารณสุขปโภคในเขตพื้นที่

กลยุทธ์หรือแนวทางการพัฒนา และตัวชี้วัดกลยุทธ์

กลยุทธ์หรือแนวทางการพัฒนา	ตัวชี้วัดระดับกลยุทธ์
1. ก่อสร้าง/ปรับปรุง/บำรุงรักษา ซ่อมแซมพัฒนา สาธารณสุขปโภค สาธารณูปการ	- จำนวนถนนที่ได้รับการซ่อมแซม ปรับปรุง แก้ไข - จำนวนถนนที่ได้รับมาตรฐาน
2. พัฒนาระบบจราจร ระบบไฟฟ้า	- จำนวนไฟกิ่งสาธารณะ
3. ก่อสร้าง/ปรับปรุง/ศาลาประชาคมหรือศาลา เอนกประสงค์	- จำนวนวางระบายน้ำ ท่อระบายน้ำที่ได้มาตรฐาน - จำนวนอาคารเอนกประสงค์เพิ่มขึ้น

หน่วยงานรับผิดชอบหลัก

กองช่าง

ความเชื่อมโยง

1. ยุทธศาสตร์จังหวัดที่ 4 เพิ่มประสิทธิภาพระบบโครงสร้างพื้นฐาน(การส่งเสริมการค้า การลงทุน พัฒนาเศรษฐกิจ เพื่อรองรับการพัฒนาเขตเศรษฐกิจพิเศษ)
2. ยุทธศาสตร์การพัฒนาของ อปท. ในเขตจังหวัดสระแก้ว ยุทธศาสตร์ที่ 2 การพัฒนาด้านบริการพื้นฐาน

ยุทธศาสตร์ที่ 2 การพัฒนาด้านเศรษฐกิจ

แนวทางพัฒนา

1. แนวทางพัฒนาส่งเสริมอาชีพและรายได้ให้แก่ประชาชน

พันธกิจ

1. พัฒนาด้านการเกษตรให้ได้มาตรฐานและตรงกับความต้องการของผู้บริโภค
2. พัฒนาด้านเศรษฐกิจ การส่งเสริมอาชีพ และการท่องเที่ยว ตามแนวทางเศรษฐกิจพอเพียง

เป้าหมาย

1. สนับสนุนการประกอบอาชีพของประชาชน กลุ่มอาชีพ
2. มีการทำเกษตรกรรมในทุกรูปแบบตามแนวพระราชดำริ
3. กลุ่มอาชีพได้รับการส่งเสริมและเป็นที่ต้องการของตลาด สร้างรายได้
4. ระบบตลาดสินค้าในชุมชนได้รับการส่งเสริมและพัฒนาให้มีมาตรฐาน

ตัวชี้วัดระดับเป้าประสงค์

1. จำนวนโครงการจัดฝึกอบรมอาชีพแก่ประชาชนในหมู่บ้าน
2. จำนวนนักท่องเที่ยวที่เข้ามาเยี่ยมชมเพื่อสร้างรายได้ให้แก่ท้องถิ่น
3. รายได้ภาคเกษตรเพิ่มขึ้น
4. จำนวนเกษตรกรที่หันมาทำการเกษตรตามแนวพระราชดำริ

กลยุทธ์หรือแนวทางการพัฒนา และตัวชี้วัดกลยุทธ์

กลยุทธ์หรือแนวทางการพัฒนา	ตัวชี้วัดระดับกลยุทธ์
1. พัฒนาและส่งเสริมอาชีพและผลิตภัณฑ์ของกลุ่มอาชีพต่างๆ ให้แก่ประชาชน	- จำนวนกิจกรรมที่จัดขึ้นเพื่อเผยแพร่ความรู้ สืบสานภูมิปัญญาท้องถิ่น - จำนวนกิจกรรม/โครงการที่ส่งเสริมอาชีพและผลิตภัณฑ์ของกลุ่มอาชีพ
2. พัฒนาและส่งเสริมระบบตลาดสินค้าในชุมชน	- จำนวนกิจกรรม/โครงการที่ส่งเสริมระบบตลาดสินค้าในชุมชน

หน่วยงานรับผิดชอบหลัก

สำนักปลัด

ความเชื่อมโยง

1. ยุทธศาสตร์จังหวัดที่ 2 ปรับปรุงปัจจัยและกระบวนการผลิตสินค้าเกษตรปลอดภัยให้ได้คุณภาพมาตรฐานสากล
2. ยุทธศาสตร์การพัฒนาของ อปท. ในเขตจังหวัดสระแก้ว ยุทธศาสตร์ที่ 2 การพัฒนาด้านการแก้ไขปัญหาความยากจนและกระจาย

รายได้

ยุทธศาสตร์ที่ 3 การพัฒนาด้านสังคม

แนวทางพัฒนา

1. แนวทางพัฒนาการศึกษา
2. แนวทางพัฒนาสังคมสงเคราะห์
3. แนวทางพัฒนาสาธารณสุข
4. แนวทางศาสนา วัฒนธรรมและนันทนาการ

พันธกิจ

1. จัดการศึกษาให้ทั่วถึง พัฒนาด้านการศึกษาให้ได้เหนือกว่าเกณฑ์มาตรฐาน
2. ส่งเสริมอนุรักษ์ ศาสนา ศิลปวัฒนธรรม ประเพณี และภูมิปัญญาท้องถิ่นให้คงอยู่
3. พัฒนาศักยภาพของประชาชนให้มีคุณภาพ คุณธรรม สร้างความรักสามัคคีของประชาชนในชุมชน สร้างความเป็นพลเมืองให้กับประชาชนเพื่อเป็นกำลังสำคัญในการพัฒนาท้องถิ่นอย่างต่อเนื่อง

เป้าหมาย

1. สร้างกระบวนการป้องกันแก้ไขปัญหาเสพติด และฟื้นฟูผู้ติดยาเสพติด คีนคนติสู้สังคม
2. กระบวนการด้านสวัสดิการสังคม การดูแลผู้สูงอายุ ผู้พิการ ผู้ป่วยเอดส์ และผู้ด้อยโอกาสในสังคมได้รับการพัฒนา
3. สร้างสังคมในตำบลหนองม่วง ให้เป็นสังคมแห่งการเรียนรู้ตลอดชีวิต
4. สนับสนุนการจัดการศึกษาอย่างมีคุณภาพของสถานศึกษาสังกัดอบต. และสังกัดอื่นๆ รวมถึงการศึกษาตามอัธยาศัย
5. เพิ่มโอกาสการเข้าถึงเทคโนโลยีและการสื่อสารสมัยใหม่ให้แก่ประชาชนอย่างทั่วถึง
6. สืบสานศิลปะ วัฒนธรรม ประเพณี ภูมิปัญญาท้องถิ่น ปราชญ์ชาวบ้าน
7. จัดรวบรวมองค์ความรู้ด้านภูมิปัญญาท้องถิ่นไว้อย่างเป็นระบบง่ายต่อการสืบค้นข้อมูล
8. เสริมสร้างการเรียนรู้ที่จะใช้ชีวิตอย่างมีความสุขภายใต้ความเปลี่ยนแปลง
9. สร้างนิสัยรักการออกกำลังกายเพื่อสุขภาพ และสนับสนุนความเป็นเลิศทางด้านกีฬาแก่ประชาชนที่มีความสามารถ

ตัวชี้วัดระดับเป้าประสงค์

1. จำนวนศูนย์พัฒนาเด็กเล็กที่ได้มาตรฐาน
2. จำนวนกิจกรรมทางศาสนา ศิลปวัฒนธรรม ประเพณีท้องถิ่นได้รับการส่งเสริม

3. จำนวนโครงการที่จัดขึ้นเพื่อส่งเสริมและเผยแพร่ภูมิปัญญาท้องถิ่น
4. ระดับความสำเร็จของการพัฒนาศักยภาพประชาชนในชุมชนให้บรรลุตามเป้าหมายที่กำหนดไว้
5. อัตราการเจ็บป่วย และอัตราอุบัติเหตุในชุมชนลดลง

กลยุทธ์หรือแนวทางการพัฒนา และตัวชี้วัดกลยุทธ์

กลยุทธ์หรือแนวทางการพัฒนา	ตัวชี้วัดระดับกลยุทธ์
<ol style="list-style-type: none"> 1. ส่งเสริมและสนับสนุนกิจกรรมทางศาสนา ศิลปวัฒนธรรม ประเพณีท้องถิ่น 2. ส่งเสริมและเผยแพร่ภูมิปัญญาท้องถิ่นให้เป็นที่รู้จัก และได้รับการยอมรับ 	<ul style="list-style-type: none"> - จำนวนครั้งในการสนับสนุนด้านอาหารเสริม (นม) และอาหารกลางวันแก่เด็กนักเรียน - จำนวนครั้งในการปรับปรุง ก่อสร้าง สถานศึกษาให้มีอาคาร สถานที่ที่สะอาด ปลอดภัย มีระบบสาธารณูปโภคครบถ้วน - จำนวนกิจกรรมที่จัดขึ้นเพื่อดำรงไว้ซึ่งศาสนา วัฒนธรรม ประเพณีท้องถิ่น - จำนวนครั้งในการบูรณาการร่วมกับหน่วยงานอื่นในการจัดกิจกรรมด้านศาสนา ศิลปวัฒนธรรม ประเพณีท้องถิ่น

หน่วยงานรับผิดชอบหลัก

สำนักปลัด / ส่วนการศึกษา / กองช่าง

ความเชื่อมโยง

1. ยุทธศาสตร์จังหวัดที่ 1 เสริมสร้างกระบวนการเรียนรู้และสภาพแวดล้อมของประชาชนให้สามารถปรับตัว ประกอบอาชีพ และมี
2. ยุทธศาสตร์การพัฒนาของ อปท. ในเขตจังหวัดสระแก้ว ยุทธศาสตร์ที่ 2 การพัฒนาด้านการศึกษา ศาสนา วัฒนธรรม และการกีฬา

สภาพแวดล้อมคุณภาพชีวิตที่ดี

ยุทธศาสตร์ที่ 4 การพัฒนาด้านสิ่งแวดล้อม

แนวทางพัฒนา

1. แนวทางสร้างจิตสำนึกและตระหนักในการจัดการทรัพยากรและสิ่งแวดล้อม

พันธกิจ

1. พัฒนาสิ่งแวดล้อม เพิ่มพื้นที่สีเขียว รักษาทรัพยากรธรรมชาติและสิ่งแวดล้อมให้คงสภาพ ปลอดภัย และสร้างระบบบริหารจัดการขยะอย่างมีประสิทธิภาพ

เป้าหมาย

1. มีการสร้างและพัฒนาภูมิทัศน์และสิ่งแวดล้อมในเขต อบต. ให้สะอาดน่าอยู่
2. มีระบบบริหารจัดการขยะอย่างมีประสิทธิภาพ
3. อนุรักษ์ทรัพยากรธรรมชาติและสิ่งแวดล้อม

ตัวชี้วัดระดับเป้าประสงค์

1. จำนวนโครงการพัฒนาภูมิทัศน์และสิ่งแวดล้อม
2. จำนวนโครงการบริหารจัดการขยะ

กลยุทธ์หรือแนวทางการพัฒนา และตัวชี้วัดกลยุทธ์

กลยุทธ์หรือแนวทางการพัฒนา	ตัวชี้วัดระดับกลยุทธ์
1. พัฒนา ปรับปรุงภูมิทัศน์และสิ่งแวดล้อมในเขต อบต. ให้สะอาดน่าอยู่	- จำนวนโครงการ/กิจกรรมที่พัฒนาและปรับปรุงภูมิทัศน์และสิ่งแวดล้อมในเขต อบต. ให้สะอาดน่าอยู่
2. การบริหารจัดการขยะอย่างมีประสิทธิภาพ	- จำนวนโครงการ/กิจกรรมที่จัดทำขึ้นในการบริหารจัดการขยะ

หน่วยงานรับผิดชอบหลัก

สำนักปลัด

ความเชื่อมโยง

1. ยุทธศาสตร์จังหวัดที่ 3 พันฟูแหล่งท่องเที่ยว ให้มีความปลอดภัย และปรับปรุงสิ่งอำนวยความสะดวก เสริมสร้างสภาพแวดล้อมให้
2. ยุทธศาสตร์การพัฒนาของ อปท. ในเขตจังหวัดสระแก้ว ยุทธศาสตร์ที่ 3 การพัฒนาด้านการจัดการทรัพยากรธรรมชาติและ

เอื้อต่อการท่องเที่ยว

สิ่งแวดล้อม

ยุทธศาสตร์ที่ 5 การพัฒนาด้านการเมืองการปกครอง และการบริหาร

แนวทางพัฒนา

1. แนวทางปรับปรุงขั้นตอนในการปฏิบัติงาน
2. แนวทางประชาชนมีส่วนร่วมในการพัฒนา

พันธกิจ

1. พัฒนาการเมือง การปกครองและการบริการองค์กรท้องถิ่น ให้มีประสิทธิภาพโดยมีส่วนร่วมของทุกภาคส่วนตามหลักธรรมาภิบาล

เป้าหมาย

1. ดำเนินการบริหารท้องถิ่นด้วยระบบธรรมาภิบาล โปร่งใส เป็นธรรม มีส่วนร่วมกันพัฒนาตรวจสอบได้
2. มีการพัฒนาประสิทธิภาพการบริหาร และการบริการของ อบต.ให้ครอบคลุมทั่วพื้นที่
3. มีการส่งเสริม และสนับสนุนกิจกรรมภาคประชาชน องค์กรภายนอก เน้นการมีส่วนร่วมของทุกภาคส่วน

ตัวชี้วัดระดับเป้าประสงค์

1. จำนวนการตรวจเยี่ยมเพื่อตรวจสอบการดำเนินการบริหารท้องถิ่น
2. จำนวนเจ้าหน้าที่ได้เข้ารับการฝึกอบรมเพิ่มพูนความรู้
3. จำนวนกิจกรรมที่สนับสนุนหน่วยงานภายนอก

กลยุทธ์หรือแนวทางการพัฒนา และตัวชี้วัดกลยุทธ์

กลยุทธ์หรือแนวทางการพัฒนา	ตัวชี้วัดระดับกลยุทธ์
1. บริหารท้องถิ่นด้วยระบบธรรมาภิบาล โปร่งใส เป็นธรรม มีส่วนร่วม พัฒนา ตรวจสอบได้	- จำนวนกิจกรรมที่ส่งเสริมให้ประชาชนเข้ามามีส่วนร่วมในการพัฒนาท้องถิ่นและยึดประชาชนเป็นศูนย์กลาง
2. พัฒนาประสิทธิภาพการบริหาร การบริการของ อบต.	- จำนวนประชาชนที่เข้าร่วมการตรวจสอบโครงการร่วมเป็นกรรมการจัดซื้อจัดจ้าง
3. ส่งเสริม สนับสนุนกิจกรรมภาคประชาชน องค์กรภายนอก เน้นการมีส่วนร่วมของทุกภาคส่วน	- ร้อยละในความพึงพอใจในการดำเนินงานของ อบต. - จำนวนกิจกรรม/โครงการที่สนับสนุนภาคประชาชน องค์กรภายนอก เน้นการมีส่วนร่วมของทุกภาคส่วน

หน่วยงานรับผิดชอบหลัก

สำนักปลัด

ความเชื่อมโยง

1. ยุทธศาสตร์จังหวัดที่ 5 เสริมสร้างความมั่นคง เพื่อการพัฒนาพื้นที่ชายแดน
2. ยุทธศาสตร์การพัฒนาของ อปท. ในเขตจังหวัดสระแก้ว ยุทธศาสตร์ที่ 5 การพัฒนาด้านการบริหารจัดการ

3. ผลการวิเคราะห์ศักยภาพเพื่อประเมินสถานภาพการพัฒนาในปัจจุบันและโอกาส

3.1 การวิเคราะห์กรอบการจัดทำยุทธศาสตร์

องค์การบริหารส่วนตำบลหนองม่วงได้วางแนวคิดในการพัฒนาองค์กร โดยการจัดทำแผนพัฒนาสี่ปี (พ.ศ.2561-2564) โดยนำ นโยบายของผู้บริหารสถานการณปัจจุบัน แนวโน้มและทิศทางการพัฒนาในอนาคต รวมทั้งข้อเสนอแนะในการประชุมประชาคม นำมาวิเคราะห์ศักยภาพเพื่อประเมินสถานการณ์ โดยใช้เทคนิค SWOT Analysis จากผล

การศึกษาวิเคราะห์จุดแข็ง จุดอ่อน โอกาส และอุปสรรค ของอบต.พอสรูปได้ดังนี้

จุดแข็ง (Strength:S)

- 1) ผู้บริหารและฝ่ายนิติบัญญัติ มาจากการเลือกตั้งโดยตรงจากประชาชน จึงทำให้เข้าใจปัญหาความเดือดร้อน และความต้องการของประชาชนอย่างแท้จริง
- 2) มีแผนพัฒนาท้องถิ่นที่ชัดเจน มีการบูรณาการจัดทำแผน การทำงานร่วมกับหน่วยงานหรือส่วนราชการอื่นที่เกี่ยวข้อง เพื่อเป็นกรอบในการจัดทำงบประมาณรายจ่ายประจำปี
- 3) สภาพของพื้นดิน มีคุณภาพค่อนข้างสมบูรณ์เหมาะกับการทำเกษตรกรรม อบต.หนองม่วงเป็นหน่วยงานที่ใกล้ชิดกับประชาชนมากที่สุด ทำให้เกิดความสะดวกในการให้บริการประชาชน
- 4) อบต.หนองม่วงมีระบบสื่อสารและระบบสารสนเทศที่ใช้ในการปฏิบัติงานของเจ้าหน้าที่ที่มีความสะดวก รวดเร็ว เหมาะสมกับปัจจุบัน
- 5) อบต.หนองม่วงมีโครงสร้างการบริหารงานที่ชัดเจน จัดกรอบอัตรากำลังได้ตามภารกิจอำนาจหน้าที่ จึงทำให้มีความคล่องตัวในการบริหารจัดการ
- 6) อบต.หนองม่วงเป็นองค์กรปกครองส่วนท้องถิ่นที่มีประสิทธิภาพในการใช้จ่ายงบประมาณ เนื่องจากมีอิสระในการจัดเก็บรายได้และบริหารการใช้จ่ายงบประมาณได้เอง

จุดอ่อน (Weakness: W)

- 1) การมีส่วนร่วมของประชาชนในการจัดทำแผนยังไม่ตระหนักในสิทธิในการแสดงความคิดเห็น
- 2) งบประมาณยังไม่เพียงพอ ที่จะตอบสนองต่อความต้องการของประชาชน เช่น โครงการขนาดใหญ่ต้องใช้งบประมาณสูง อบต.ไม่สามารถดำเนินการได้เอง
- 3) ประชาชนขาดความตระหนักในการดูแลบำรุงรักษาสิ่งแวดล้อมและทรัพยากรธรรมชาติ
- 4) มีข้อจำกัดด้านบุคลากรและงบประมาณ
- 5) ปัญหาเสพติดที่ยังมีแพร่ระบาดอยู่บ้างในพื้นที่
- 6) ประชาชนยังมีระบบความคิด หรือการประกอบอาชีพแบบเดิมๆ เช่น การปลูกพืชเชิงเดี่ยว

โอกาส (Opportunities : O)

- 1) แนวโน้มของรายได้ที่ได้รับจัดสรรมากขึ้นตามลำดับแผนกระจายอำนาจและการจัดเก็บรายได้เอง
- 2) ลักษณะภูมิศาสตร์ที่มีฝนตกชุกเกือบตลอดปี จะเอื้อประโยชน์ต่อการทำการเกษตรกรรมของประชาชน
- 3) ความก้าวหน้าด้านเทคโนโลยีสารสนเทศ ทำให้มีความสะดวก คล่องตัว สามารถสร้างช่องทางในการสื่อสารข้อมูลกับประชาชนได้รวดเร็วขึ้น
- 4) มีสถานศึกษาอยู่ในพื้นที่ จำนวนหลายแห่ง ซึ่งมีความพร้อมมีศักยภาพในการจัดการศึกษาอย่างทั่วถึง

5) มีโรงพยาบาลส่งเสริมสุขภาพตำบล จำนวน 2 แห่งครอบคลุมพื้นที่ในตำบลหนองม่วง

อุปสรรค (Threat : T)

- 1) ภาคการเกษตรกรรมมีปัญหาผลผลิตทางการเกษตรมีราคาตกต่ำ
- 2) ความไม่มั่นคงทางการเมืองระดับประเทศมีผลต่อการจัดสรรงบประมาณของอบต.ทำให้เกิดความล่าช้าไม่เป็นไปตามแผนและระยะเวลาที่วางไว้
- 3) ประชาชนขาดความรู้เกี่ยวกับประชาคมเศรษฐกิจอาเซียน
- 4) การเปลี่ยนแปลงของธรรมชาติ ก่อให้เกิด ภัยธรรมชาติซึ่งส่งผลกระทบต่อประชาชนไม่มากนัก
- 5) สภาพการณ์ทางเศรษฐกิจที่เปลี่ยนแปลง

3.2 การประเมินสถานการณ์สภาพแวดล้อมภายนอกที่เกี่ยวข้อง

ในการจัดทำแผนพัฒนาท้องถิ่นสี่ปีของอบต. นั้น ได้ทำการประเมินสถานการณ์สภาพแวดล้อมภายนอกที่เกี่ยวข้อง ซึ่งมีรายละเอียดดังนี้

ด้าน	สถานการณ์สภาพแวดล้อมภายนอกที่เกี่ยวข้อง	ขอบข่ายและปริมาณของปัญหา/ความต้องการ	พื้นที่เป้าหมาย/กลุ่มเป้าหมาย	ความคาดหวังและแนวโน้มอนาคต
1. โครงการสร้างพื้นฐาน	1) ขาดแคลนแหล่งน้ำในการเกษตรและน้ำประปาสำหรับอุปโภค-บริโภค ยังไม่พอเพียงและยังไม่ได้มาตรฐาน	- แหล่งน้ำและน้ำประปาในการอุปโภค-บริโภค	- ในเขตอบต.	- ประชาชนมีแหล่งน้ำและมีน้ำประปาใช้อย่างพอเพียงมีคุณภาพตามมาตรฐานมากขึ้น
	2) ไฟฟ้าส่องสว่างทางและที่สาธารณะ ยังไม่สามารถดำเนินการครอบคลุมพื้นที่ได้ทั้งหมด	- ไฟฟ้า	- ทางและที่สาธารณะในเขตเทศบาล	- ทางและที่สาธารณะมีแสงสว่างเพียงพอประชาชนได้รับความสะดวกในการสัญจร
	3) ชุมชนขยายมากขึ้นระบบระบายน้ำยังไม่เพียงพอ เกิดการอุดตัน ส่งกลิ่นเหม็นก่อความรำคาญ	- ราง/ท่อระบายน้ำ	- พื้นที่ในเขตอบต.	- มีรางระบายน้ำสามารถระบายน้ำได้สะดวก ไม่อุดตัน ไม่ส่งกลิ่นเหม็นก่อความรำคาญ
	4) ประชาชนต้องการเส้นทางในการสัญจรไปมาเพิ่มมากขึ้นและอบต.ไม่สามารถดำเนินการได้เนื่องจากพื้นที่ยังไม่เป็นที่สาธารณะ จะดำเนินการได้ก็ต่อเมื่อต้องเป็นที่สาธารณะ	- เส้นทางคมนาคม	- เส้นทางคมนาคมที่เป็นสาธารณะและประชาชนมีความต้องการให้ดำเนินการ	- มีเส้นทางในการคมนาคมเพียงพอและประชาชนได้รับความสะดวกในการสัญจรไปมา
2. ด้านงานส่งเสริมคุณภาพชีวิต	1) มีการระบาดของโรคอุบัติใหม่ โรคระบาด โรคติดต่อ	- ด้านสาธารณสุข	- ในเขตอบต.	ในพื้นที่ไม่มีการระบาดของโรคอุบัติใหม่ โรคระบาด โรคติดต่อ
	2) ประชาชนในพื้นที่ป่วยเป็นโรคเรื้อรัง แนวโน้มที่เพิ่มขึ้น เช่น เบาหวาน ความดัน		- ประชาชนกลุ่มเสี่ยงและผู้ป่วย	

दान	สถานการณ์ภาพแวดล้อม ภายนอกที่เกี่ยวข้อง	ขอบข่ายและ ปริมาณของ ปัญหา/ความ ต้องการ	พื้นที่เป้าหมาย/ กลุ่มเป้าหมาย	ความคาดหวัง และ แนวโน้ม อนาคต
	3) ปริมาณขยะและน้ำเสียเพิ่มมากขึ้น		- ในเขตอบต.	- ปริมาณขยะ และน้ำเสียถูก กำจัดให้หมด ด้วยวิธีการที่ ถูกต้อง
	4) ประชาชนบริโภคอาหารที่ปลอดภัย		- ประชาชนใน เขตอบต.	- ประชาชน ทราบและ สามารถเลือก บริโภคอาหารที่ ปลอดภัยได้ ถูกต้อง
	5) ประชาชนในพื้นที่บางรายมีที่อยู่อาศัยไม่มั่นคงแข็งแรง	- ที่อยู่อาศัย	- ประชาชนใน พื้นที่ที่ได้รับ ความเดือดร้อน เรื่องที่อยู่อาศัย	- ประชาชนใน พื้นที่ได้รับ ความช่วยเหลือ ซ่อมแซมที่อยู่ อาศัยให้มั่นคง แข็งแรง
	6) มีการขยายตัวของประชากรเพิ่มมากขึ้นทำให้เกิดการขยายตัวของอาคาร บ้านเรือนทำให้เกิดเป็นชุมชนแออัด	- ประชากร	- พื้นที่ในเขต อบต.	- ควบคุมการ ก่อสร้างอาคาร บ้านเรือนการ พิจารณาออก ใบอนุญาตเพื่อ ไม่เกิดปัญหา จากรถ ก่อสร้างอาคาร
	7) ประชาชนบางครัวเรือนบริโภค-บริโภคน้ำที่ยังไม่สะอาดและมีสิ่งเจือปน เช่น จากน้ำฝน น้ำที่ไม่ได้คุณภาพ มีตะกอน	- การอุปโภค- บริโภค	- ประชาชนใน เขตอบต.	- ประชาชน บริโภคน้ำที่ สะอาดถูก สุขลักษณะ
	1) การศึกษาสื่อการเรียนการสอนยังไม่พอเพียง เด็กนักเรียนไม่ได้รับการ การศึกษาต่อในระดับที่สูงกว่าชั้นพื้นฐาน และขาดงบประมาณในการศึกษา ครอบครัวยากจน	- สังคมใน ชุมชน	- เด็กนักเรียนใน เขตอบต.	- มีสื่อการเรียน การสอนที่ พอเพียง เด็ก นักเรียน ได้รับการศึกษาที่ สูงขึ้น มี งบประมาณใน การศึกษาเล่า เรียน
	2) เด็กและผู้สูงอายุบางครอบครัว ผู้สูงอายุอยู่ตามลำพัง และรับภาระในการ		- ผู้สูงอายุและ	- ผู้สูงอายุและ

ดูแลเด็ก	เด็กในเขตอบต.	เด็กได้รับการดูแลที่ดี
3) ผู้พิการไม่ได้รับความช่วยเหลือในดำรงชีวิต	- ผู้พิการในเขต อบต.	- ผู้พิการได้รับความช่วยเหลือใน การดำรงชีวิตและทั่วถึง
4) เยาวชนและวัยรุ่นติดเกมส์ สิ่งลามก บุหรี่ เหล้า สารเสพติด และท้องก่อนวัยอันสมควร	- เยาวชนและวัยรุ่นในเขต อบต.	- เยาวชนและวัยรุ่นมีอนาคตที่ดี
5) ประชาชนกรอายุตั้งแต่ 35 ขึ้นไป ไม่ได้ตรวจสุขภาพประจำปี จำนวน 291 คน	- ประชาชนในเขตอบต.ที่อายุ ๓๕ ขึ้นไป	- ประชาชนที่อายุ 35 ขึ้นไป ได้รับการตรวจสุขภาพทุกคน
6) ประชากรที่สูบบุหรี่ จำนวน 300 คน ดื่มสุรา จำนวน 171 คน	- ประชาชนที่สูบบุหรี่และดื่มสุรา	- ประชาชนเลิกสูบบุหรี่และเลิกดื่มสุรา

ด้าน	สถานการณ์ภาพแวดล้อมภายนอกที่เกี่ยวข้อง	ขอบข่ายและปริมาณของปัญหา/ความต้องการ	พื้นที่เป้าหมาย/กลุ่มเป้าหมาย	ความคาดหวังและแนวโน้มอนาคต
๓. ด้าน การวางแผน การส่งเสริมการลงทุน พาณิชยกรรมและการท่องเที่ยว	1) ประชาชนไม่มีการวางแผนในการดำเนินงาน	- การวางแผน	- ในเขตอบต	- ประชาชนในเขตเทศบาล
	2) ขาดแหล่งเงินลงทุนในการทำกิจการและประกอบอาชีพ	- การลงทุน	- ทางและที่สาธารณะในเขตอบต.	- ประชาชนในเขตอบต.
	3) ประชาชนขาดสถานที่จำหน่ายสินค้า	- การพาณิชยกรรม	- พื้นที่ในเขตอบต.	- มีร่างระบายน้ำสามารถระบายน้ำได้สะดวก ไม่อุดตัน ไม่ส่งกลิ่นเหม็นก่อความรำคาญ
	4) ผลผลิตทางการเกษตรราคาตกต่ำระยะทางในการขนส่งผลผลิตไกลจากแหล่งรับซื้อ		- เส้นทางคมนาคมที่เป็นสาธารณะและประชาชนมีความต้องการให้ดำเนินการ	- มีเส้นทางในการคมนาคมเพียงพอและประชาชนได้รับความสะดวกในการสัญจรไปมา
	5) ค่าแรงต่ำค่าครองชีพสูงขาดแคลนการจ้างงาน		- ผู้ประกอบอาชีพรับจ้าง	- ค่าแรงสูงขึ้นเหมาะสมกับค่าครองชีพ มีการจ้างงานมากขึ้น
	6) ครั้วเรือนมีรายได้เฉลี่ยต่อปี ต่ำกว่า 30,000 บาท จำนวน 9 ครั้วเรือน		- ประชาชนที่มีรายได้ต่ำกว่าเกณฑ์มาตรฐาน	- ไม่มีครั้วที่ตกเกณฑ์มาตรฐานรายได้

	7) ในเขตเทศบาลไม่มีแหล่งท่องเที่ยวและกิจกรรมการท่องเที่ยว		- ในเขตอบต.	- มีแหล่งท่องเที่ยวในเขตอบต. และส่งเสริมกิจกรรมการท่องเที่ยวเพิ่มมากขึ้น
4. ด้านการจัดระเบียบชุมชนและการรักษาความสงบเรียบร้อย	1) การจราจรบนถนนมีเพิ่มมากขึ้น อาจทำให้เกิดอุบัติเหตุขึ้นได้	- การจราจร	ประชาชนที่สัญจรไปมาบนถนน	มีระบบควบคุมการจราจร เช่น ติดตั้งสัญญาณไฟจราจรเพื่อเตือนให้ระมัดระวัง
	2) มีการทำลายและลักขโมยทรัพย์สินของประชาชนและราชการรวมทั้งเกิดการทะเลาะวิวาทกันในชุมชน	- การรักษาความปลอดภัยในชีวิตและทรัพย์สินของประชาชน	- ประชาชนและส่วนราชการ	- มีการป้องกันและรักษาความปลอดภัยในชีวิตและทรัพย์สินของประชาชนและส่วนราชการ เช่น การติดตั้งกล้องวงจรปิด การให้ผู้นำ อปพร. ควบคุมและระงับเหตุทะเลาะวิวาท

ด้าน	สถานการณ์ภาพแวดล้อมภายนอกที่เกี่ยวข้อง	ขอบข่ายและปริมาณของปัญหา/ความต้องการ	พื้นที่เป้าหมาย/กลุ่มเป้าหมาย	ความคาดหวังและแนวโน้มอนาคต
5. ด้านการบริหารจัดการและการอนุรักษ์ทรัพยากรธรรมชาติและสิ่งแวดล้อม	1) เป็นพื้นที่ที่มีดินเค็มและน้ำใต้ดินเป็นน้ำเค็มหรือมีรสกร่อย ไม่สามารถใช้ในการเกษตรและอุปโภค-บริโภคได้	- ดินและน้ำใต้ดิน	- พื้นที่ในเขตอบต.	- ปัญหาเรื่องดินเค็มลดลง จัดหาแหล่งน้ำจากแหล่งอื่นเพิ่มมากขึ้น
	2) มีปัญหาเรื่องขยะและน้ำเสียเพิ่มมากขึ้นส่งกลิ่นเหม็นรำคาญ	- สิ่งแวดล้อม	- ผู้ประกอบการและชุมชนในเขตอบต.	- ปัญหาขยะและน้ำเสียลดลง ผู้ประกอบการสามารถกำจัดขยะและน้ำเสียเองได้โดยไม่ส่งผลกระทบต่อชุมชน
6. ด้านศิลปวัฒนธรรมจารีตประเพณีและภูมิปัญญาท้องถิ่น	๑) ศิลปะ วัฒนธรรม จารีต ประเพณี และภูมิปัญญาท้องถิ่นถูกลืมเลือนไปมาก	- ศิลปะ วัฒนธรรม จารีต ประเพณีและภูมิปัญญาท้องถิ่น ถูกลืมเลือนไปมาก	- ประชาชนในเขตอบต.	- ยกย่อง เชิดชูคนดีหรือปราชญ์ชาวบ้านในโอกาสต่างๆ เพื่อเป็นตัวอย่างแก่เยาวชนและประชาชน ศิลปะ วัฒนธรรม จารีต ประเพณีและภูมิปัญญาท้องถิ่น ไม่ถูกลืมและคงอยู่สืบไป

3.3 ความเชื่อมโยงยุทธศาสตร์การพัฒนาจังหวัดกับยุทธศาสตร์การพัฒนาของอปท.

แบบ ยท. 01

โครงสร้างความเชื่อมโยงแผนยุทธศาสตร์การพัฒนาขององค์การบริหารส่วนตำบลหนองม่วง (พ.ศ.2561-2564)

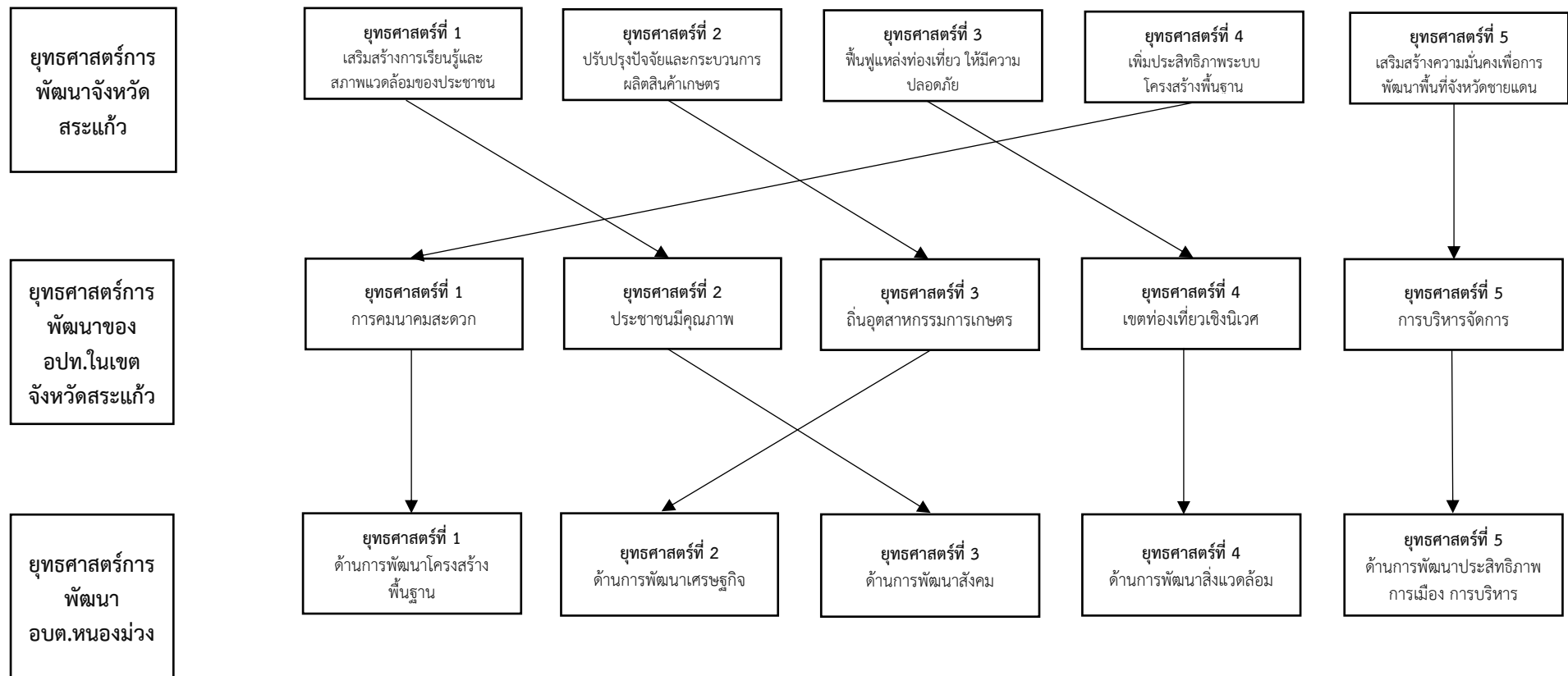

โครงสร้างเชื่อมโยงแผนยุทธศาสตร์การพัฒนาระบบขององค์การบริหารส่วนตำบลหนองม่วง (พ.ศ.2561-2564)

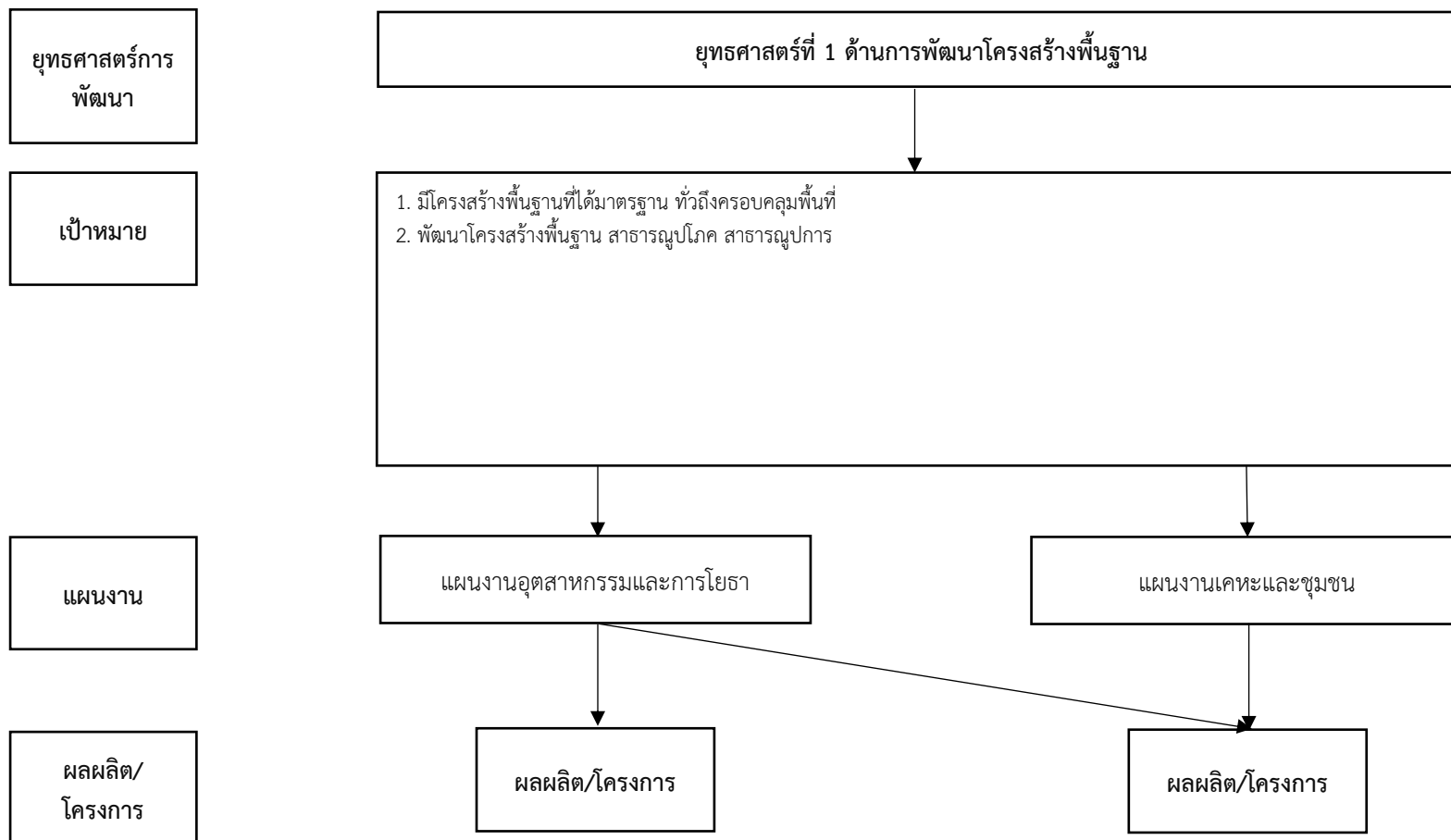

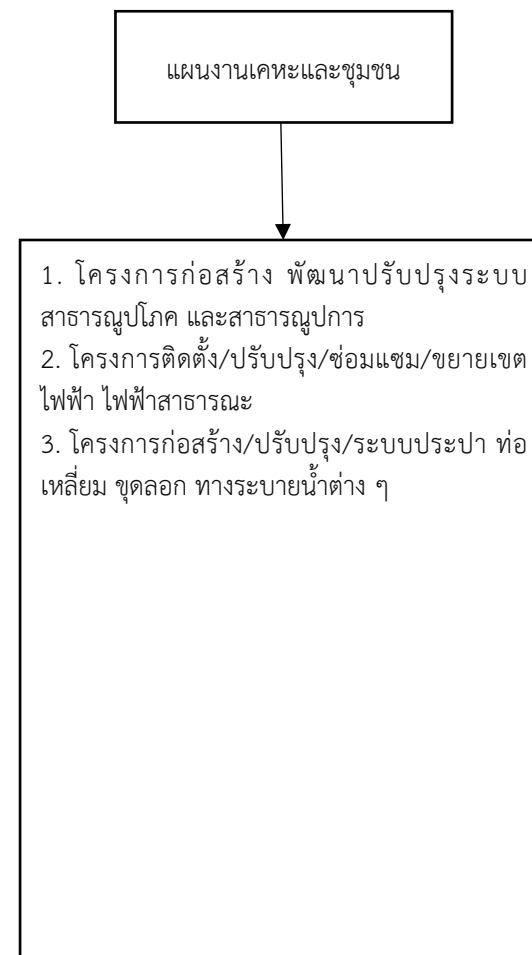
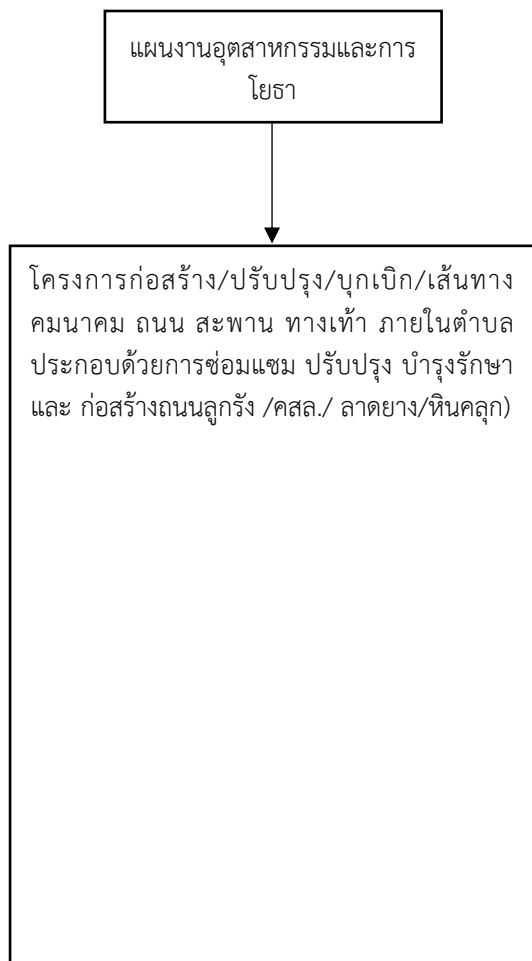

โครงสร้างเชื่อมโยงแผนยุทธศาสตร์การพัฒนาขององค์การบริหารส่วนตำบลหนองม่วง (พ.ศ.2561-2564)

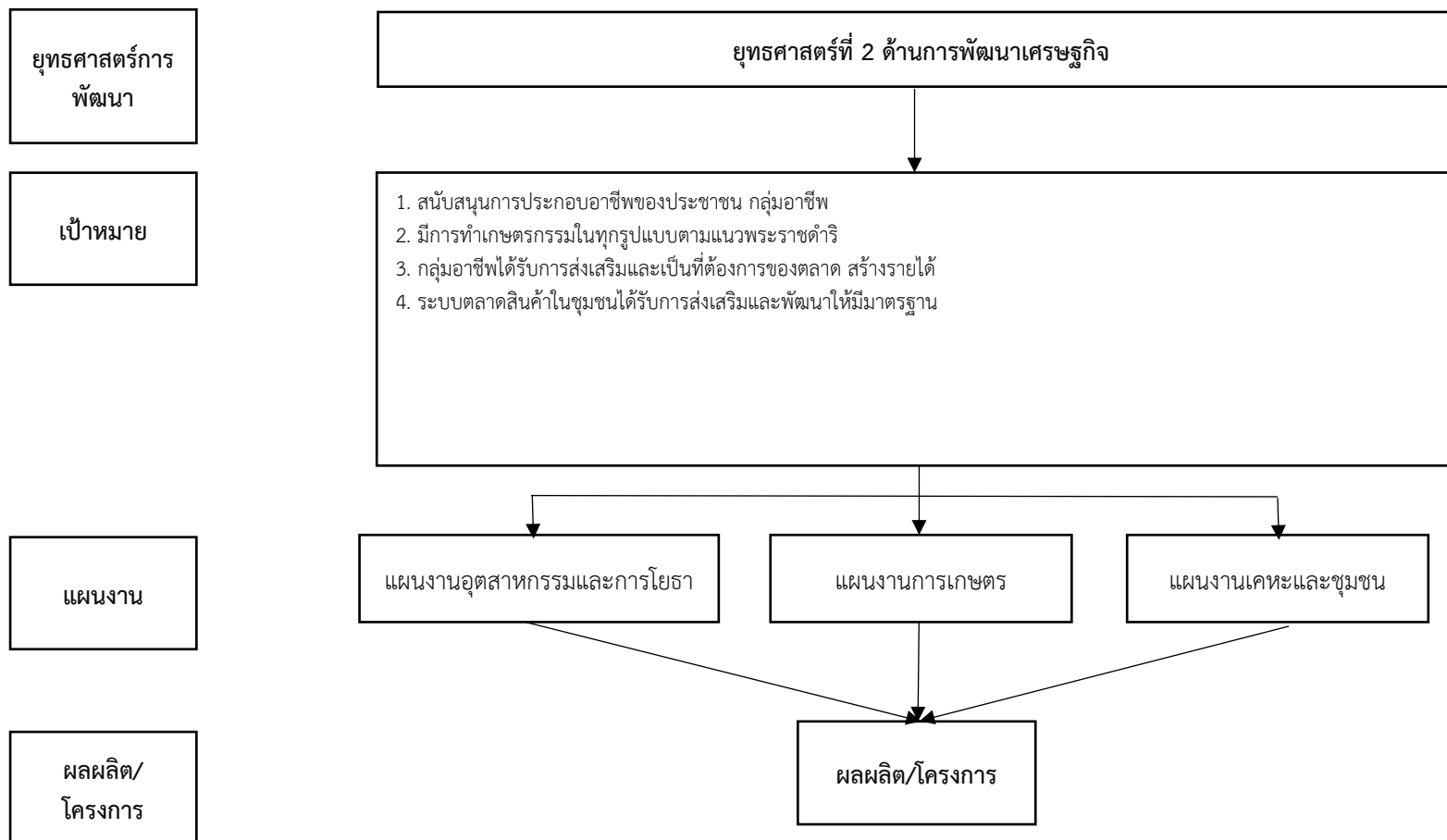

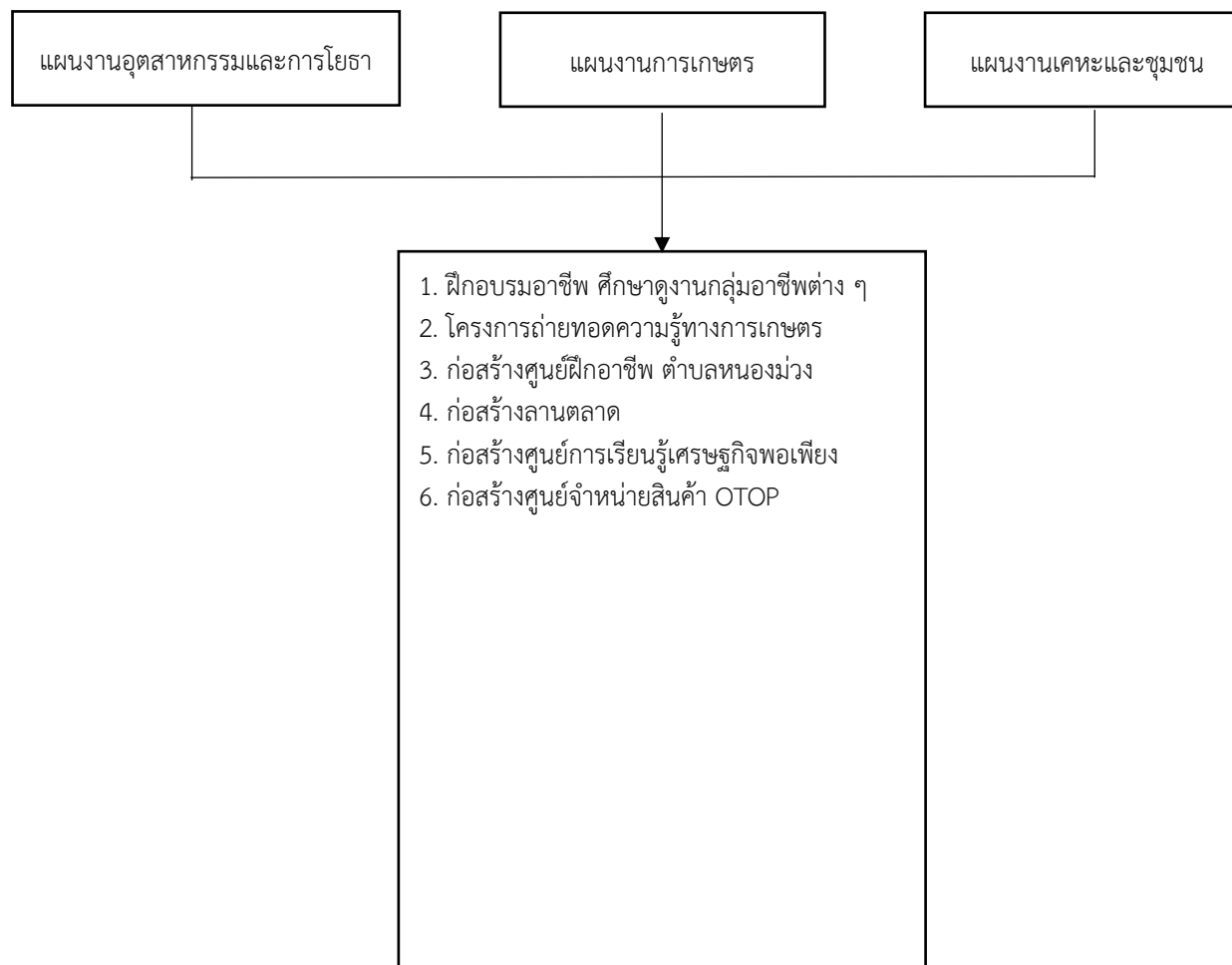

โครงสร้างเชื่อมโยงแผนยุทธศาสตร์การพัฒนาระบบขององค์การบริหารส่วนตำบลหนองม่วง (พ.ศ.2561-2564)

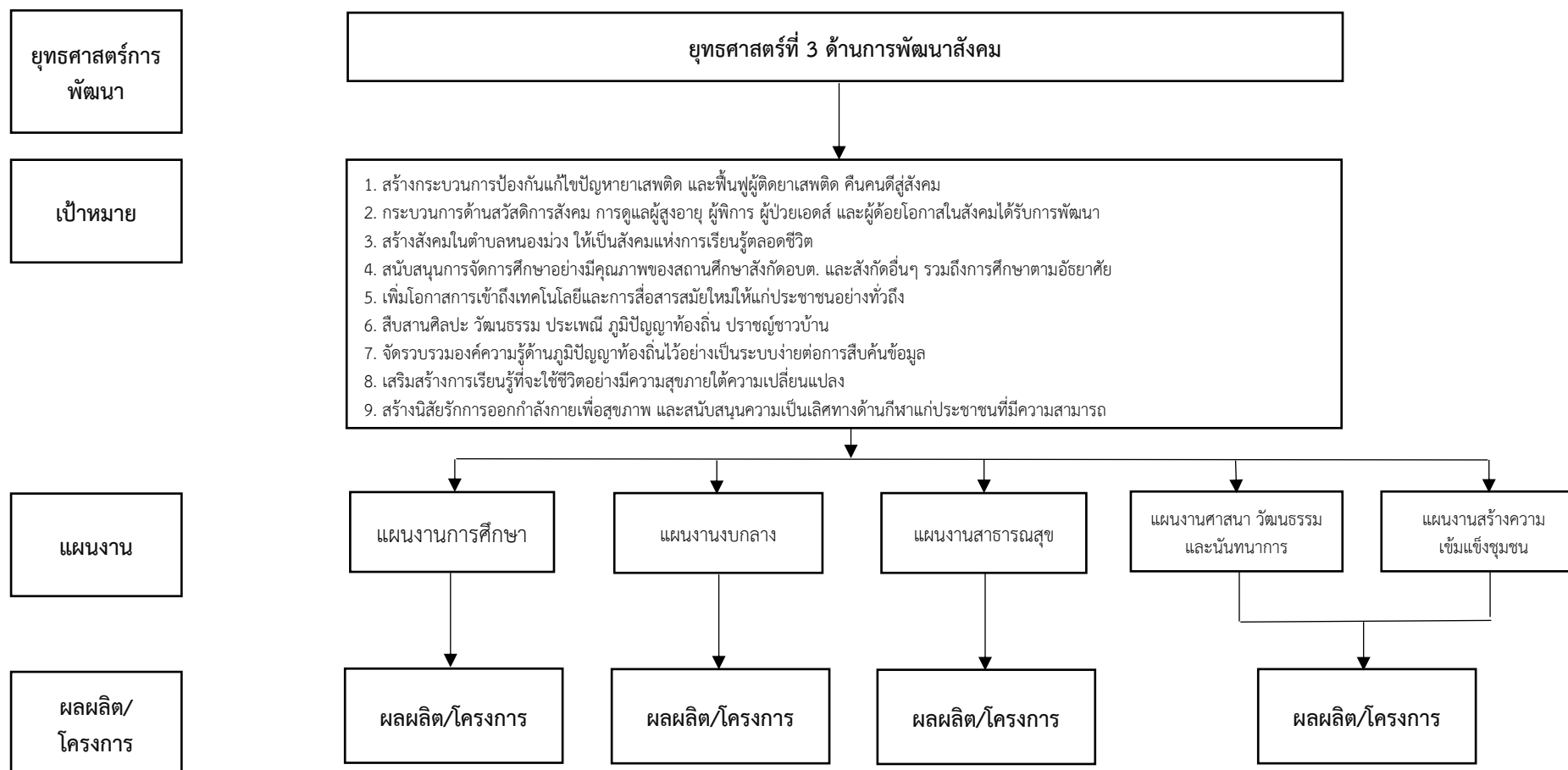

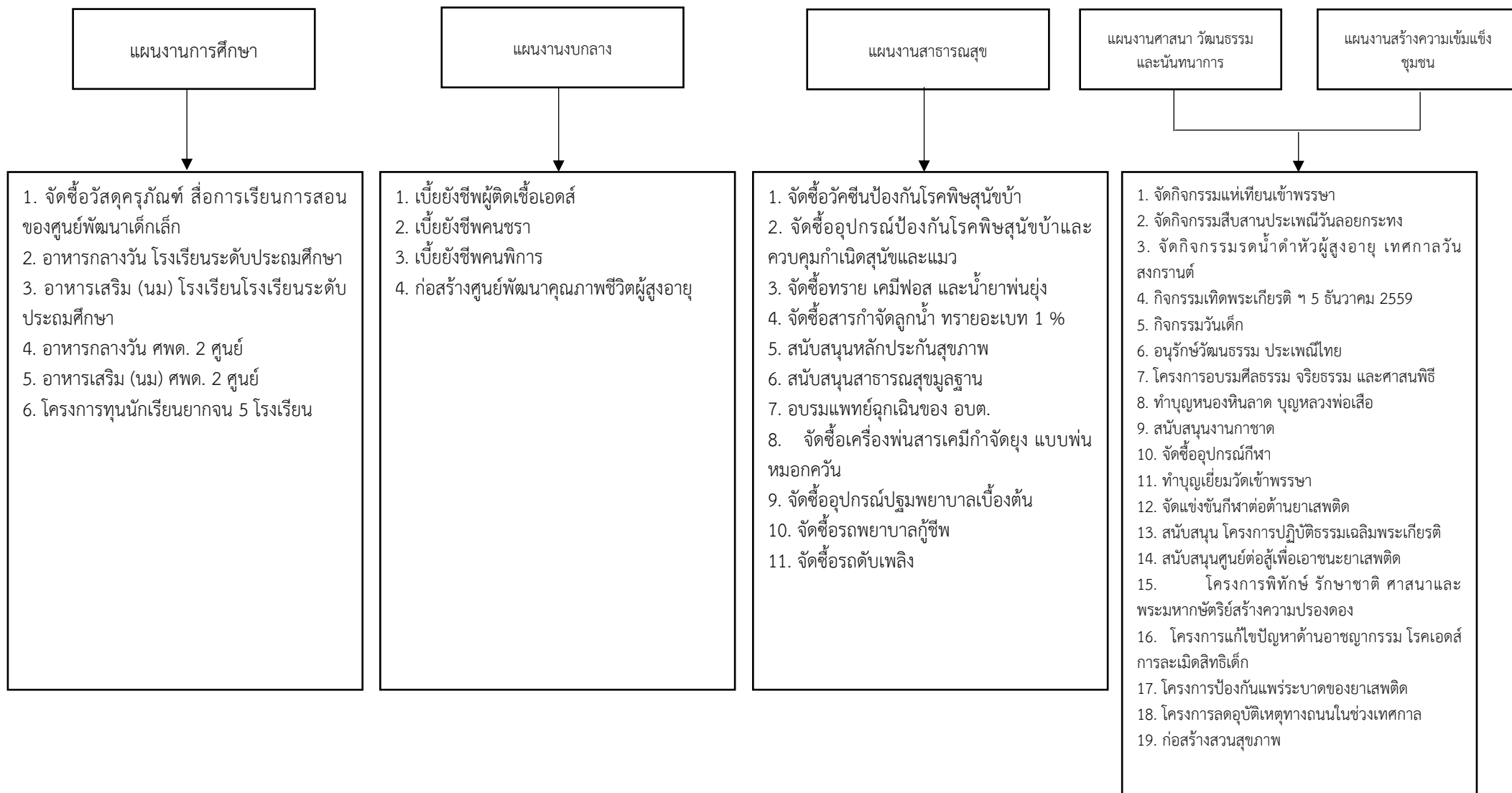

โครงสร้างเชื่อมโยงแผนยุทธศาสตร์การพัฒนาระบบราชการขององค์การบริหารส่วนตำบลหนองม่วง (พ.ศ.2561-2564)

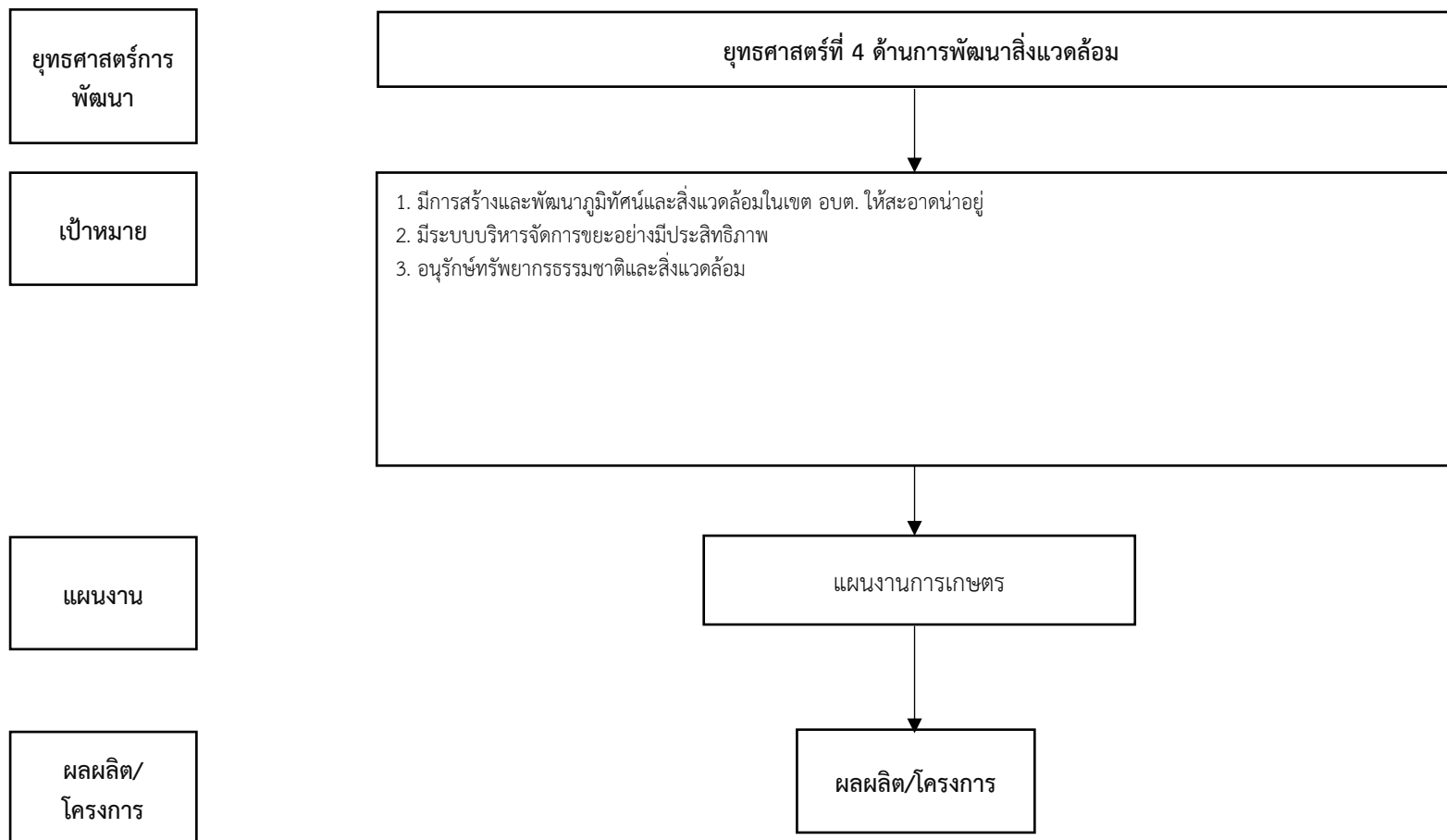

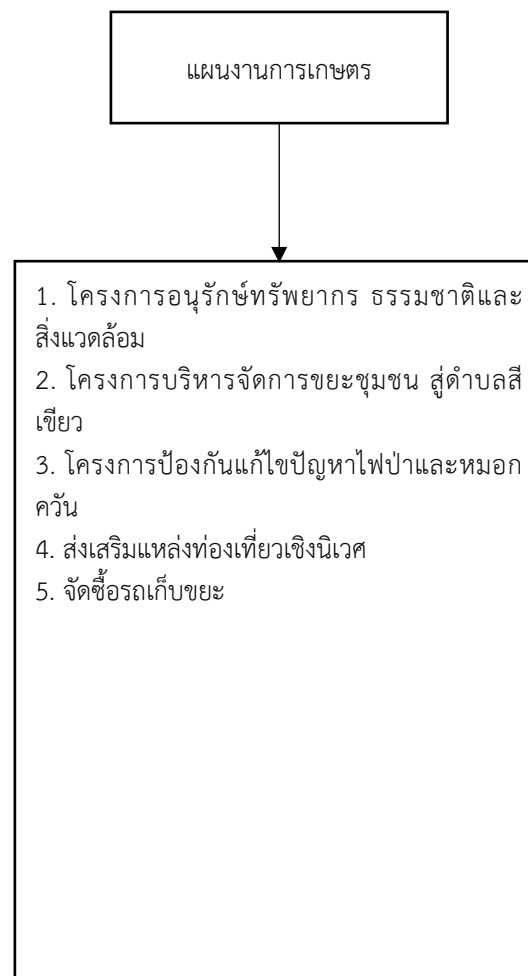

โครงสร้างเชื่อมโยงแผนยุทธศาสตร์การพัฒนขององค์การบริหารส่วนตำบลหนองม่วง (พ.ศ.2561-2564)

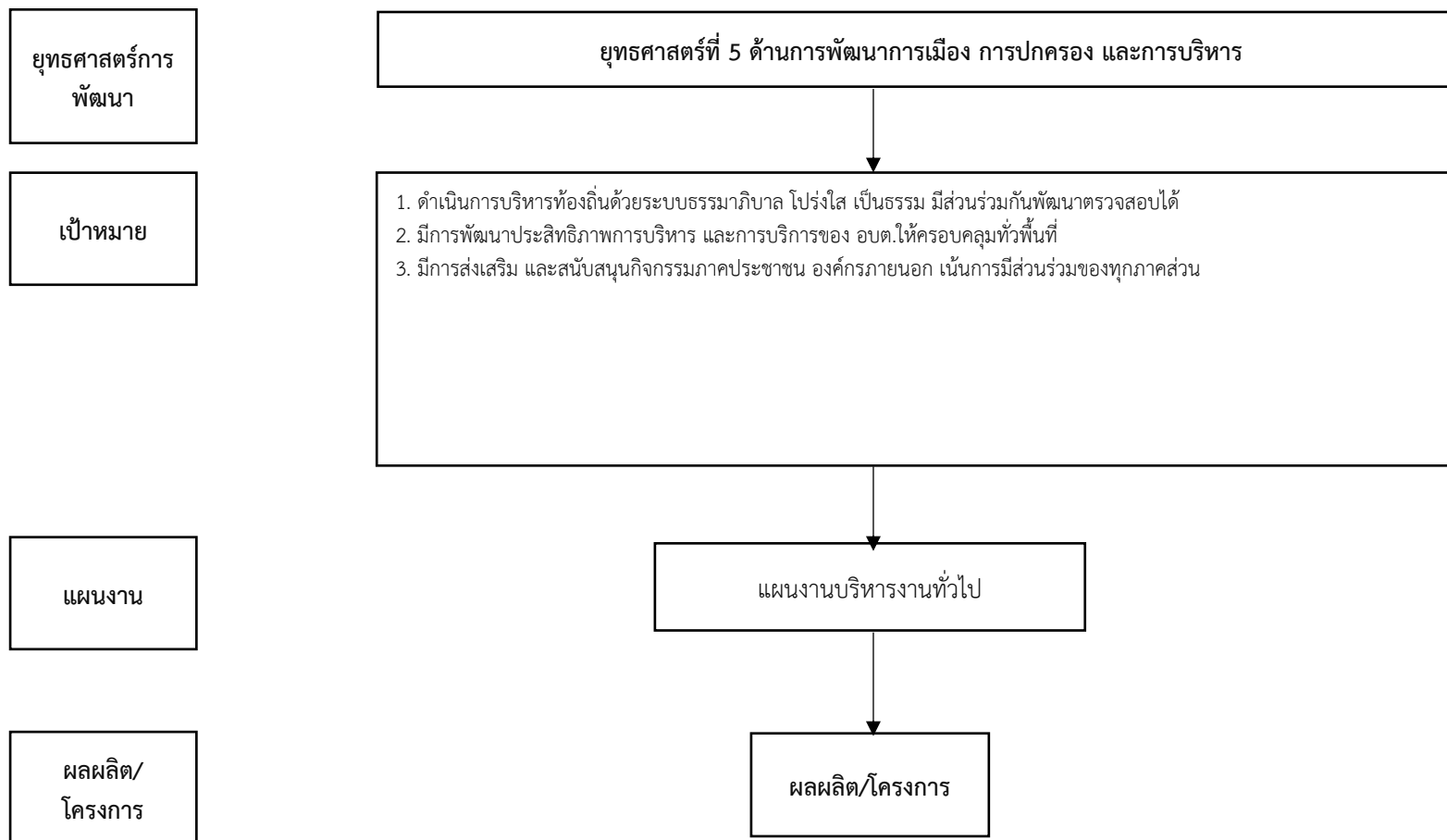

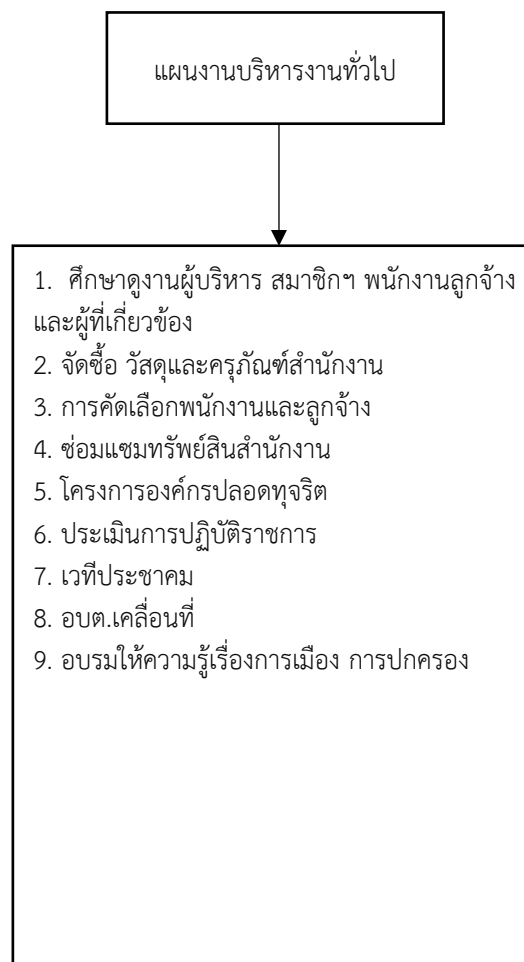

3.4 แผนผังยุทธศาสตร์

แบบ ยท. 02

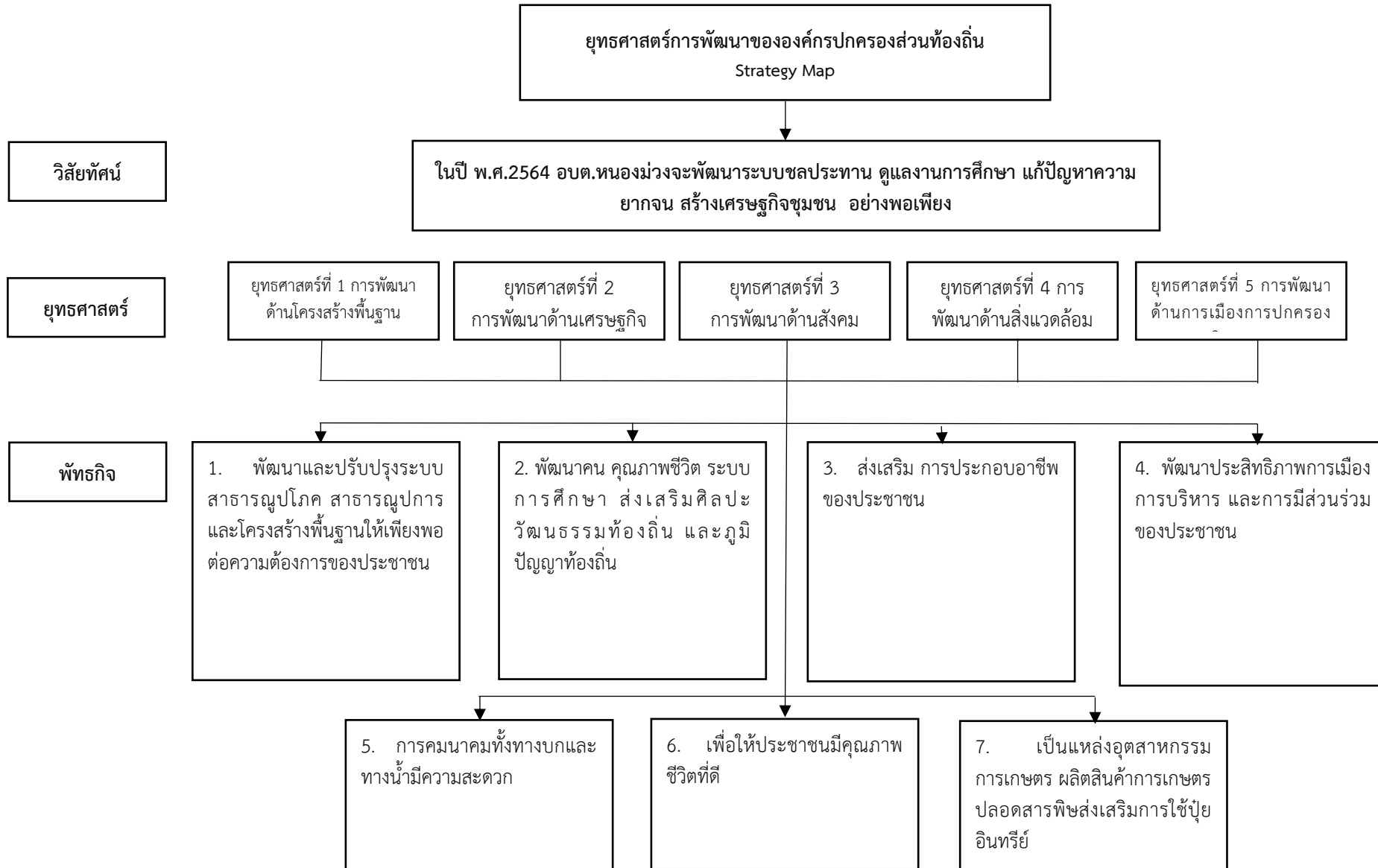

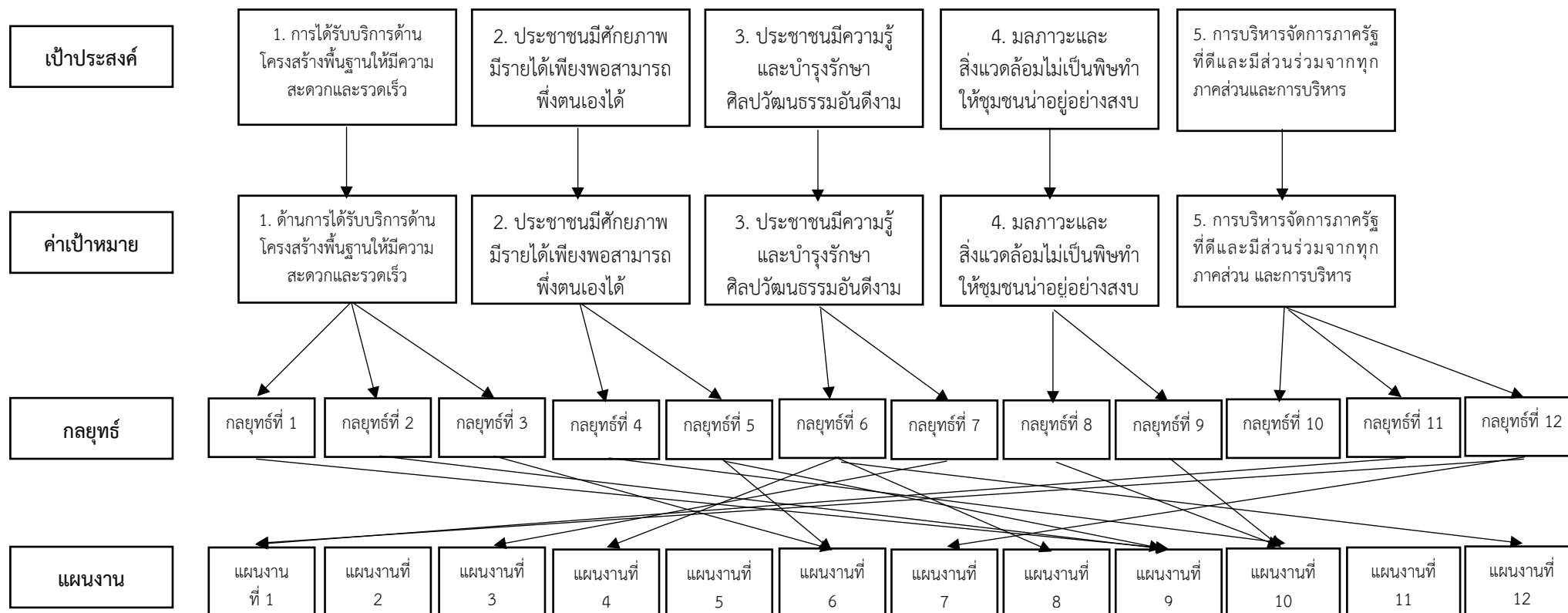

พันธกิจ

เป้าประสงค์

แบบ ยท. 02

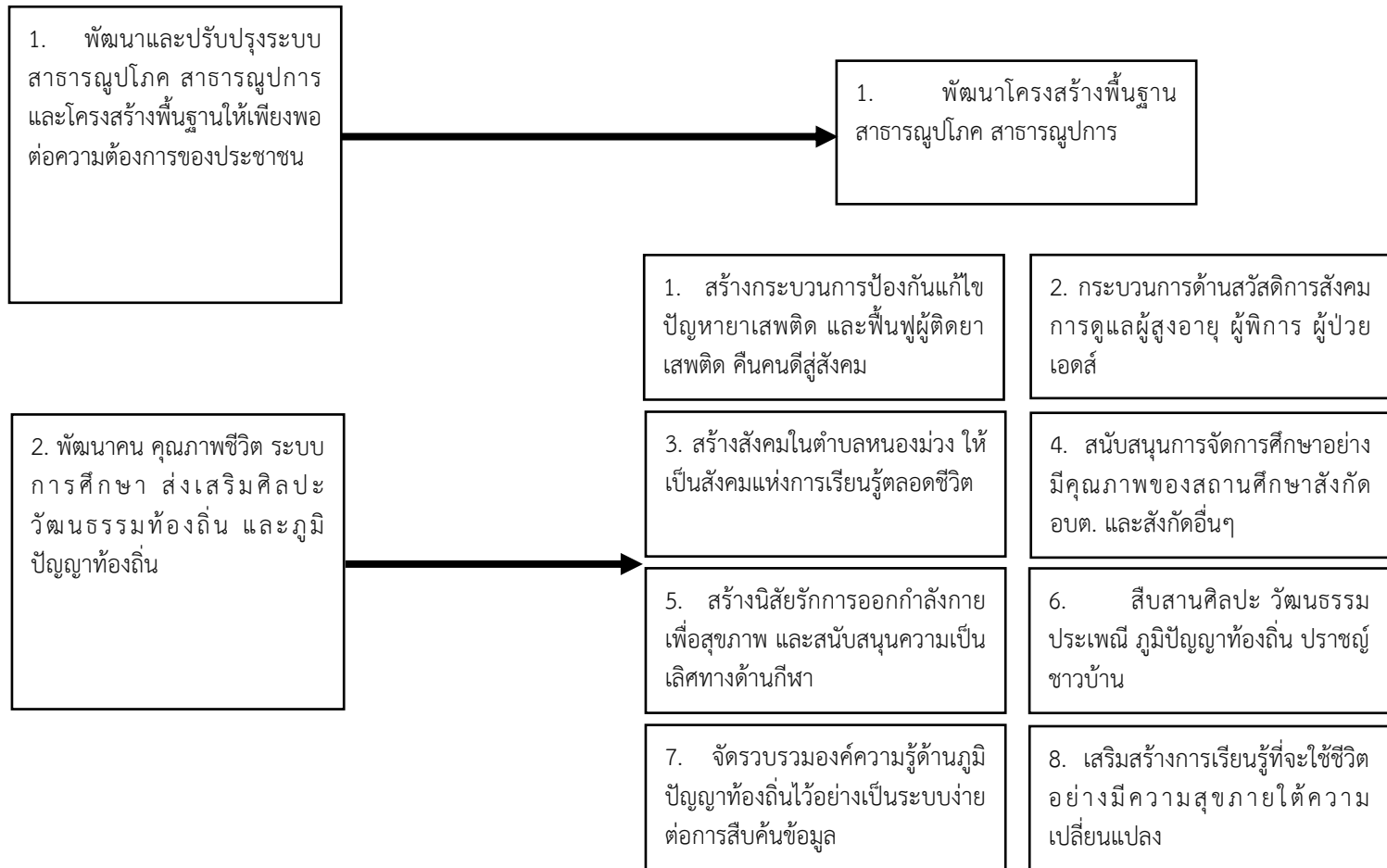

พันธกิจ

เป้าประสงค์

แบบ ยท. 02

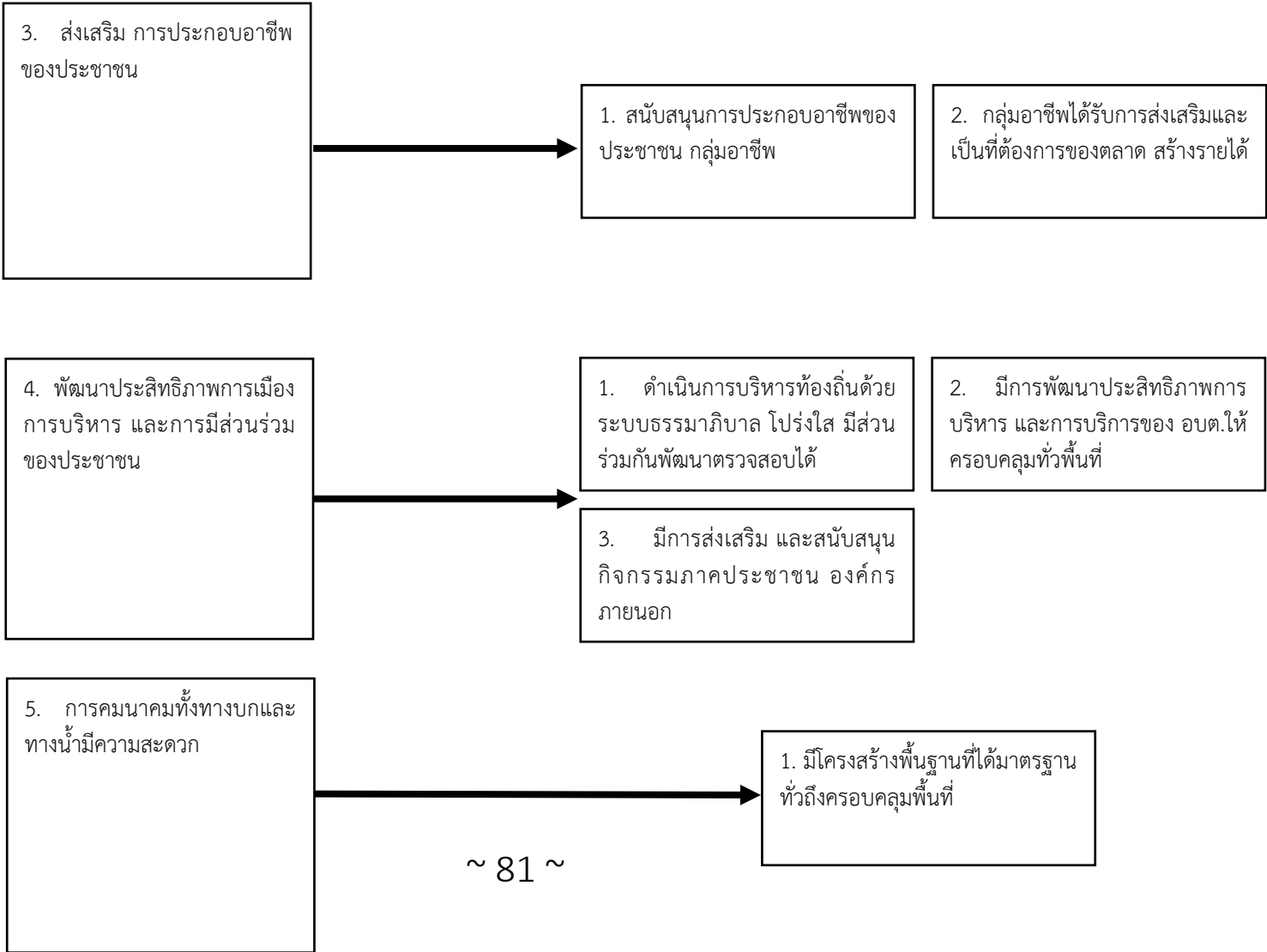

พันธกิจ

เป้าประสงค์

แบบ ยท. 02

6. เพื่อให้ประชาชนมีคุณภาพชีวิตที่ดี

1. เพิ่มโอกาสการเข้าถึงเทคโนโลยีและการสื่อสารสมัยใหม่ให้แก่ประชาชนอย่างทั่วถึง

7. เป็นแหล่งอุตสาหกรรม การเกษตร ผลิตภัณฑ์การเกษตรปลอดสารพิษส่งเสริมการใช้ปุ๋ยอินทรีย์

1. มีการทำเกษตรกรรมในทุก รูปแบบตามแนวพระราชดำริ

2. ระบบตลาดสินค้าในชุมชนได้รับการส่งเสริมและพัฒนาให้มีมาตรฐาน

3.5 รายละเอียดยุทธศาสตร์

รายละเอียดแผนยุทธศาสตร์ องค์การบริหารส่วนตำบลหนองม่วง

ความเชื่อมโยงกับยุทธศาสตร์จังหวัด	ยุทธศาสตร์อปท.ในเขตจังหวัด	ยุทธศาสตร์อปท.	เป้าประสงค์ตามพันธกิจ	ตัวชี้วัดระดับเป้าประสงค์ (ตัวชี้วัดรวม)	ค่าเป้าหมาย				กลยุทธ์/แนวทางการพัฒนา	ตัวชี้วัดระดับกลยุทธ์	ความก้าวหน้าของเป้าหมาย	โครงการ / กิจกรรม	หน่วยรับผิดชอบ	หน่วยสนับสนุน
					61	62	63	64						
ยุทธศาสตร์จังหวัดที่ 4 เพิ่มประสิทธิภาพระบบโครงสร้างพื้นฐาน	ยุทธศาสตร์ที่ 2 การพัฒนาด้านบริการพื้นฐาน	ยุทธศาสตร์ที่ 1 การพัฒนาด้านโครงสร้างพื้นฐาน	1.มีโครงสร้างพื้นฐานที่ได้มาตรฐาน ทัวถึงครอบคลุมพื้นที่ 2.พัฒนาโครงสร้างพื้นฐาน สาธารณูปโภค สาธารณูปการ	-ร้อยละของการจัดให้มีการบำรุงรักษาทางบก ทางระบายน้ำ และจัดการด้านจราจร	31	32	33	34	1. ก่อสร้างปรับปรุงบำรุงรักษาทางคมนาคม ถนน สะพาน และทางระบายน้ำ 2. ก่อสร้างอาคารสถานที่ สาธารณประโยชน์การบริการ สาธารณูปโภคและสาธารณูปการ	ร้อยละของโครงสร้างพื้นฐาน	มีการจัดกิจกรรม / โครงการ ตลอดปีงบประมาณ	-1.โครงการขุดลอกวางระบายน้ำ -2.โครงการก่อสร้างถนนลูกรัง /ถนน คสล. /ถนนหินคลุก -3.โครงการซ่อมแซม/ปรับปรุง ถนน คสล. /ถนนลูกรัง ถนนหินคลุก -4.โครงการก่อสร้างอาคารสถานที่ สาธารณประโยชน์การบริการสาธารณูปโภคและสาธารณูปการ *** (และโครงการ/กิจกรรม อื่นๆ ตามแผนพัฒนาสามปีของอบต.หนองม่วง	กองช่าง	- สำนักปลัด - กองคลัง - ส่วนการศึกษา - หน่วยงานอื่นที่เกี่ยวข้อง

รายละเอียดแผนยุทธศาสตร์ องค์การบริหารส่วนตำบลหนองม่วง

ความเชื่อมโยงกับยุทธศาสตร์จังหวัด	ยุทธศาสตร์อปท.ในเขตจังหวัด	ยุทธศาสตร์อปท.	เป้าประสงค์ตามพันธกิจ	ตัวชี้วัดระดับเป้าประสงค์(ตัวชี้วัดรวม)	ค่าเป้าหมาย				กลยุทธ์/แนวทางการพัฒนา	ตัวชี้วัดระดับกลยุทธ์	ความก้าวหน้าของเป้าหมาย	โครงการ / กิจกรรม	หน่วยรับผิดชอบ	หน่วยสนับสนุน
					61	62	63	64						

<p>ยุทธศาสตร์ จังหวัดที่ 2 ปรับปรุงปัจจัย และกระบวนการ ผลิตสินค้าเกษตร ปลอดภัยให้ได้ คุณภาพมาตรฐาน สากล</p>	<p>ยุทธศาสตร์ที่ 2 การพัฒนาด้าน การแก้ไขปัญหา ความยากจน และกระจาย รายได้</p>	<p>ยุทธศาสตร์ที่ 2 การพัฒนาด้าน เศรษฐกิจ</p>	<p>1.สนับสนุนการ ประกอบอาชีพของ ประชาชน กลุ่มอาชีพ 2.มีการทำเกษตร กรรมในทุกรูปแบบ ตามแนวพระราชดำริ 3.กลุ่มอาชีพได้รับ การส่งเสริมและเป็น ที่ต้องการของตลาด สร้างรายได้ 4.ระบบตลาดสินค้า ในชุมชนได้รับการ ส่งเสริมและพัฒนาให้ มีมาตรฐาน</p>	<p>1.มีการบำรุง ส่งเสริมการ ประกอบอาชีพของ ประชาชนทุกๆด้าน 2.จำนวนกลุ่ม อาชีพที่เพิ่มขึ้น 3.ร้อยละของ ราษฎรมีส่วนร่วม ในการพัฒนาห้อง ถิ่น สร้างกระบวน การกิจกรรมที่เอื้อ ต่อการสร้างชุมชน เข้มแข็ง</p>	12	13	13	14	<p>1.ส่งเสริมและ พัฒนาอาชีพด้าน การเกษตรกรรม 2.สนับสนุนการ แก้ไขปัญหาความ ยากจนตาม นโยบายของรัฐ 3.สนับสนุนการ ศึกษาอบรมและฝึก อาชีพเพื่อเสริม ความเข้มแข็งของ ชุมชน</p>	<p>1.ร้อยละของ ครัวเรือนที่เข้า ร่วมกิจกรรม ของชุมชน และ อบต. 2.ร้อยละของ ครัวเรือน สามารถแก้ไข ปัญหาได้ด้วย ตนเอง</p>	<p>มีการจัด กิจกรรม / โครงการ ตลอดปีงบประมาณ</p>	<p>1. ฝึกอบรมอาชีพ ศึกษาดูงานกลุ่มอาชีพ ต่างๆ 2. โครงการถ่ายทอด ความรู้ทางการเกษตร 3. ก่อสร้างศูนย์ฝึก อาชีพ ตำบลหนองม่วง 4. ก่อสร้างลานตลาด 5. ก่อสร้างศูนย์การ เรียนรู้เศรษฐกิจ พอเพียง 6. ก่อสร้างศูนย์จำ หน่ายสินค้า OTOP*** (และโครงการ/กิจกรรม อื่นๆ ตามแผนพัฒนา สามปีของ อบต.หนอง ม่วง</p>	<p>สำนัก ปลัด</p>	<p>- กองช่าง - กองคลัง - ส่วนการ ศึกษา - หน่วยงาน อื่นที่เกี่ยวข้อง</p>
---	--	--	--	--	----	----	----	----	---	--	--	---	-----------------------	---

แบบ ยท. 03

รายละเอียดแผนยุทธศาสตร์ องค์การบริหารส่วนตำบลหนองม่วง

ความเชื่อมโยงกับยุทธศาสตร์จังหวัด	ยุทธศาสตร์อปท.ในเขตจังหวัด	ยุทธศาสตร์อปท.	เป้าประสงค์ตามพันธกิจ	ตัวชี้วัดระดับเป้าประสงค์ (ตัวชี้วัดรวม)	ค่าเป้าหมาย				กลยุทธ์/แนวทางการพัฒนา	ตัวชี้วัดระดับกลยุทธ์	ความก้าวหน้าของเป้าหมาย	โครงการ / กิจกรรม	หน่วยรับผิดชอบ	หน่วยสนับสนุน
					61	62	63	64						
ยุทธศาสตร์จังหวัดที่ 1 เสริมสร้างกระบวนการเรียนรู้ และสภาพแวดล้อมของประชาชนให้สามารถปรับตัว	ยุทธศาสตร์ที่ 2 - การพัฒนาด้านการศึกษา วัฒนธรรม และการกีฬา - การพัฒนาด้านความปลอดภัย และคุณภาพชีวิต	ยุทธศาสตร์ที่ 3 การพัฒนาด้านสังคม	1. สร้างกระบวนการป้องกันแก้ไขปัญหาเสพติด 2. กระบวนการด้านสวัสดิการสังคม การดูแลผู้สูงอายุ 3. เป็นสังคมแห่งการเรียนรู้ตลอดชีวิต 4. จัดการศึกษาอย่างมีคุณภาพ 5. เพิ่มโอกาสการเข้าถึงเทคโนโลยี 6. สืบสานศิลปะวัฒนธรรม ประเพณี ภูมิปัญญาท้องถิ่น 7. จัดรวบรวมองค์ความรู้ด้านภูมิปัญญาท้องถิ่นไว้อย่างเป็นระบบ 8. เรียนรู้ที่จะใช้ชีวิตภายใต้ความเปลี่ยนแปลง 9. สร้างนิสัยรักการออกกำลังกายเพื่อสุขภาพ	1. ร้อยละของการศึกษาที่ได้รับ การศึกษา, ร้อยละของประชาชนที่มีช่องทางรับรู้ข้อมูลข่าวสาร ความรู้ 2. จำนวนของกิจกรรม/โครงการที่มีการจัดเพื่อส่งเสริมบำรุงรักษาศิลปะ จารีต ประเพณี ภูมิปัญญา ท้องถิ่น และวัฒนธรรมอันดีงามของท้องถิ่น 3. ร้อยละของประชาชนที่มีสุขภาพร่างกายแข็งแรง การเจ็บป่วยลดลงในแต่ละปี โรคติดต่อลดลง	44	45	46	47	1.ส่งเสริมสนับสนุนด้านการศึกษา กีฬาและนันทนาการ 2.ส่งเสริมสนับสนุนศาสนา ประเพณี ศิลปวัฒนธรรม 3.ส่งเสริมสนับสนุนด้านสาธารณสุข 4.ส่งเสริมสนับสนุนคุณภาพชีวิตเด็ก เยาวชน สตรี ผู้สูงอายุคนพิการและผู้ด้อยโอกาส 5.ส่งเสริมสนับสนุนคุณภาพชีวิตความเป็นอยู่ที่ดีของประชาชน	-ร้อยละของประชาชนที่ได้รับการศึกษา -ร้อยละของประชาชนที่มีช่องทางรับรู้ข้อมูลข่าวสาร ความรู้ -จำนวนของกิจกรรม/โครงการที่มีการจัด -ร้อยละของประชาชนที่มีสุขภาพร่างกายแข็งแรง การเจ็บป่วยลดลงในแต่ละปี และโรคติดต่อในพื้นที่ลดลง	มีการจัดกิจกรรม / โครงการ ตลอดปีงบประมาณ	โครงการส่งเสริมสนับสนุนด้านการศึกษา กีฬาและนันทนาการ -โครงการส่งเสริมสนับสนุนศาสนา ประเพณี ศิลปะ วัฒนธรรม -โครงการส่งเสริมสนับสนุนคุณภาพชีวิตเด็ก เยาวชน สตรี ผู้สูงอายุคนพิการและผู้ด้อยโอกาส -โครงการส่งเสริมสนับสนุนคุณภาพชีวิตความเป็นอยู่ที่ดีของประชาชน*** (และโครงการ/กิจกรรม อื่นๆ ตามแผนพัฒนาสามปีของ อบต.หนองม่วง	-สำนักปลัด -ส่วนการศึกษา	- กองช่าง - กองคลัง - หน่วยงานอื่นที่เกี่ยวข้อง

รายละเอียดแผนยุทธศาสตร์ องค์การบริหารส่วนตำบลหนองม่วง

ความเชื่อมโยงกับยุทธศาสตร์จังหวัด	ยุทธศาสตร์อปท.ในเขตจังหวัด	ยุทธศาสตร์อปท.	เป้าประสงค์ตามพันธกิจ	ตัวชี้วัดระดับเป้าประสงค์ (ตัวชี้วัดรวม)	ค่าเป้าหมาย				กลยุทธ์/แนวทางการพัฒนา	ตัวชี้วัดระดับกลยุทธ์	ความก้าวหน้าของเป้าหมาย	โครงการ / กิจกรรม	หน่วยรับผิดชอบ	หน่วยสนับสนุน
					61	62	63	64						
ยุทธศาสตร์จังหวัดที่ 3 ฟื้นฟูแหล่งท่องเที่ยวให้มีความปลอดภัยและปรับปรุงสิ่งอำนวยความสะดวก	ยุทธศาสตร์ที่ 3 การพัฒนาด้านการจัดการทรัพยากรธรรมชาติและสิ่งแวดล้อม	ยุทธศาสตร์ที่ 4 การพัฒนาด้านสิ่งแวดล้อม	1. มีการสร้างและพัฒนาภูมิทัศน์และสิ่งแวดล้อมในเขต อบต. ให้สะอาดน่าอยู่ 2. มีระบบบริหารจัดการขยะอย่างมีประสิทธิภาพ 3. อนุรักษ์ทรัพยากรธรรมชาติและสิ่งแวดล้อม	- จำนวนโครงการ/กิจกรรมที่ส่งเสริมการอนุรักษ์ทรัพยากรธรรมชาติและสิ่งแวดล้อม -ระดับความสำเร็จที่ทำให้ชุมชนมีสภาวะแวดล้อมที่ดี สะอาด น่าอยู่มีการบริหารจัดการขยะแบบมีส่วนร่วม	4	4	5	5	1. ส่งเสริมสนับสนุนให้มีระบบการกำจัดขยะมูลฝอย 2. ส่งเสริมสนับสนุนการสร้างจิตสำนึกในการอนุรักษ์ทรัพยากรธรรมชาติและสิ่งแวดล้อม 3. ส่งเสริมสนับสนุนการดูแลรักษาและฟื้นฟูทรัพยากรธรรมชาติและสิ่งแวดล้อม 4. ส่งเสริมและสนับสนุนการจัดการสิ่งแวดล้อมและมลพิษ	-ร้อยละของการดำเนินงานที่มีการกำจัดขยะมูลฝอย สิ่งปฏิกูลและน้ำเสียได้อย่างถูกต้องและมีประสิทธิภาพ - จำนวนโครงการ/กิจกรรมที่ส่งเสริมการอนุรักษ์ทรัพยากรธรรมชาติและสิ่งแวดล้อม	มีการจัดกิจกรรม / โครงการ ตลอดปีงบประมาณ	1.โครงการอนุรักษ์ทรัพยากรธรรมชาติและสิ่งแวดล้อม 2.โครงการบริหารจัดการขยะชุมชน สู่ตำบลสีเขียว 3.โครงการป้องกันแก้ไขปัญหไฟป่าและหมอกควัน 4. ส่งเสริมแหล่งท่องเที่ยวเชิงนิเวศ *** (และโครงการ/กิจกรรม อื่นๆ ตามแผนพัฒนาสามปีของ อบต.หนองม่วง	สำนักปลัด	- กองช่าง - กองคลัง - ส่วนการศึกษา - หน่วยงานอื่นที่เกี่ยวข้อง

รายละเอียดแผนยุทธศาสตร์ องค์การบริหารส่วนตำบลหนองม่วง

ความเชื่อมโยงกับยุทธศาสตร์จังหวัด	ยุทธศาสตร์อปท.ในเขตจังหวัด	ยุทธศาสตร์อปท.	เป้าประสงค์ตามพันธกิจ	ตัวชี้วัดระดับเป้าประสงค์ (ตัวชี้วัดรวม)	ค่าเป้าหมาย					กลยุทธ์/แนวทางการพัฒนา	ตัวชี้วัดระดับกลยุทธ์	ความก้าวหน้าของเป้าหมาย	โครงการ / กิจกรรม	หน่วยรับผิดชอบ	หน่วยสนับสนุน
					60	61	62	63	64						

<p>ยุทธศาสตร์ จังหวัดที่ 5 เสริมสร้างความ มั่นคง เพื่อการ พัฒนาพื้นที่ ชายแดน</p>	<p>ยุทธศาสตร์ที่ 5 การพัฒนาด้าน การบริหาร จัดการ</p>	<p>ยุทธศาสตร์ที่ 5 การพัฒนาด้าน การเมืองการ ปกครอง และ การบริหาร</p>	<p>1. ดำเนินการบริหาร ท้องถิ่นด้วยระบบธรร มาภิบาล โปร่งใส เป็นธรรม มีส่วน ร่วมกันพัฒนา ตรวจสอบได้ 2. มีการพัฒนา ประสิทธิภาพการ บริหาร และการ บริการของ อบต.ให้ ครอบคลุมทั่วพื้นที่ 3. มีการส่งเสริม และ สนับสนุนกิจกรรม ภาคประชาชน องค์กรภายนอก เน้น การมีส่วนร่วมของทุก ภาคส่วน</p>	<p>-ร้อยละของประชาชน ที่ได้รับการส่งเสริม ปลูกฝังคุณธรรม ตามหลักศาสนา -ร้อยละของผู้ที่มา ใช้บริการต่างๆที่มี ความพึงพอใจใน การให้บริการของ องค์การบริหาร ส่วนตำบลและ จำนวนการ ร้องเรียน ร้องทุกข์ ของประชาชนใน พื้นที่ -จำนวนโครงการ/ กิจกรรมที่ส่งเสริม ธรรมาภิบาล ประชาธิปไตยและ การมีส่วนร่วม ของ คนในชุมชน</p>	9	9	10	10	10	<p>1. ส่งเสริมสนับสนุน กิจกรรมการมีส่วน ร่วมของประชาชน ตามระบอบ ประชาธิปไตย 2. ส่งเสริมสนับสนุน การใช้เทคโนโลยี สารสนเทศเพื่อการ เรียนรู้ในท้องถิ่น 3. ส่งเสริมสนับสนุน การบริหารงาน ท้องถิ่นและพัฒนา บุคลากร 4.พัฒนาประสิทธิ ภาพในการแก้ไข ปัญหา และการ บริการประชาชน 5.บริหารจัดการ ภารกิจถ่ายโอนให้มี ประสิทธิภาพและเกิด ประสิทธิผล</p>	<p>-จำนวนการ ร้องเรียน ร้อง ทุกข์ ในแต่ละ ปี -ร้อยละของผู้ มาใช้บริการที่ มีความ พึง พอใจ</p>	<p>มีการจัด กิจกรรม / โครงการ ตลอดปีงบประมาณ</p>	<p>1.ศึกษาดูงานผู้บริหาร สมาชิกฯ พนักงาน ลูกจ้าง และ ผู้ที่ เกี่ยวข้อง 2.จัดซื้อ วัสดุ ครุภัณฑ์ สำนักงาน 3.ประเมินการปฏิบัติ ราชการ 4.โครงการองค์กรปลอด ทุจริต 5.เวทีประชาคม 6.อบรมให้ความรู้เรื่อง การเมือง การปกครอง *** (และโครงการ/ กิจกรรม อื่นๆ ตาม แผนพัฒนาสามปีของ อบต.หนองม่วง</p>	<p>-สำนัก ปลัด -กองคลัง</p>	<p>- กองช่าง - ส่วนการ ศึกษา - หน่วยงาน อื่นที่เกี่ยวข้อง</p>
---	--	--	--	--	---	---	----	----	----	--	---	--	---	-------------------------------------	---